Verslag Lips-concern

Nummer	11
Verslagperiode	1 december 2020 31 mei 2021
Van curatoren	mr. J.E. Stadig mr. Ph. W. Schreurs
Plaats	's-Hertogenbosch Eindhoven
Datum	31 mei 2021

Inhoudsopgave

1. Inleiding 2
   1.1 Wijze van verslagleggen 2
   1.2 Kostenconsolidatie 3
   1.3 Urenverantwoording; financiële verslagen en rekening en verantwoording 3
   1.4 Disclaimer 4
2. Verkorte verslagen in actieve faillissementen 5
   2.1 BBWV VIII BV (F.01/15/172) 5
   2.2 Berzona BV (F.01/15/305) 5
   2.3 BO Beheer BV (F.01/15/291) 6
   2.4 Burgfonds Invest Bavel BV i.l. (F.01/16/379) 6
   2.5 Burgfonds Invest Westgate BV i.l. (F.01/16/382) 7
   2.6 Cerentino BV (F.01/15/334) 7
   2.7 LCG Finance I BV (F.01/15/288) 8
   2.8 LCG International BV (F.01/15/206) 8
   2.9 Lips Development Holding BV (F.01/15/303) 9
   2.10 Lips Greenfield BV i.l. (F.01/16/290) 9
   2.11 Lips Redevelopment BV (F.01/15/300) 10
   2.12 WGSS Germany BV (F.01/15/205) 10
3. Bijlagen 12

1. Inleiding

1.1Wijze van verslagleggen

Voor u liggen de openbare faillissementsverslagen ex artikel 73a Fw in de faillissementen van diverse vennootschappen van het 'Lips-Concern' die worden behandeld door mr. J.E. Stadig en/of mr. Ph.W. Schreurs (hierna: "Curatoren"). Het 'Lips-Concern' bestaat uit circa 150 vennootschappen en andere rechtspersonen. Hiervan zijn 110 rechtspersonen failliet verklaard (**bijlage 1A**), Curatoren behandelen daarvan 72 faillissementen (**bijlage 1B**).[1] Het is ondoenlijk en onnodig om de informatie van alle faillissementen van het Lips-Concern te vervatten in één allesomvattend verslag. Anderzijds is het ook ondoenlijk en onnodig om in alle faillissementen een volledig verslag op te stellen conform het RECOFA-model.

Het is om deze reden dat de rechter-commissaris bij aanvang van deze serie van faillissementen heeft ingestemd met verslaglegging op een van het RECOFA-model afwijkende wijze. Curatoren hebben sindsdien op efficiënte wijze periodiek verslag gedaan van de werkzaamheden in de faillissementen door middel van zgn. staakverslagen. In totaal zijn (in de meeste faillissementen[2]) een negental staakverslagen ingediend.

In een aanzienlijk deel van de faillissementen is liquidatie van activa inmiddels uitgevoerd en afgerond. Het voornaamste openstaande punt in de meeste faillissementen, is het rechtmatigheidsonderzoek. Deze kwestie wordt faillissement overstijgend behandeld en hierover kan slechts beperkt openbaar verslag worden gedaan. Om pragmatische redenen en met instemming van de rechter-commissaris zijn diverse faillissementen in administratieve *slaaptoestand* gebracht. In deze faillissementen wordt nog slechts zeer summier verslag afgelegd. Dit verslag ziet zodoende inhoudelijk met name nog op de *actieve* faillissementen (**bijlage 1C**), maar is een verslag in alle faillissementen.

Curatoren wensen in de nog *actieve* faillissementen eveneens op efficiënte wijze invulling te geven aan de verplichting tot het afleggen van verslag. Curatoren hebben om die reden het model van het onderhavige verslag opgesteld. De rechter-commissaris heeft ingestemd met dit nieuwe model van het verslag. In dit verslag wordt nog slechts melding gemaakt van actuele kwesties in lopende faillissementen. Voor de overige (historische) informatie wordt verwezen naar de oude staakverslagen.

---

[1] Curatoren behandelen ook het faillissement van de heer G.F.J. Lips. Mr. Ph. W. Schreurs is tevens medecurator in het faillissement van mevrouw J.A.G.M. van Sluisveld.

[2] Niet in alle faillissementen zijn negen staakverslagen ingediend, nu bepaalde faillissementen later zijn uitgesproken of eerder zijn afgewikkeld. De verslagen in dit nieuwe model worden in alle gevallen doorgenummerd vanaf nummer 10.

1.2 Kostenconsolidatie

Bij aanvang van de faillissementen heeft de rechter-commissaris Curatoren toegestaan om kostenconsolidatie toe te passen. Dat brengt met zich mee dat de kosten van vereffening proportioneel worden omgeslagen over de boedels waarin zich boedelactief bevindt. Dat stemt ook overeen met de intensiteit van werkzaamheden per faillissement: in boedels waarin zich activa bevinden is tijd en aandacht aan vereffening daarvan te besteden, in lege boedels zijn de werkzaamheden doorgaans beperkt tot eenvoudige afwikkelingsactiviteiten. Dit vormt mede aanleiding om die laatste boedels in administratieve *slaaptoestand* te brengen. Voorts is voor de grote hoeveelheid werkzaamheden die boedel-overstijgende belangen betreffen kostenomslag vanwege gemeenschappelijke/ gedeelde belangen gerechtvaardigd.

In dit verband is van belang dat Lips c.a. in processtukken en andere publicaties gedurig en onverminderd opmerkingen maakt over de omvang van de door Curatoren verrichte werkzaamheden. Curatoren stellen vast dat deze kosten vrijwel volledig door toedoen van Lips c.a. zijn ontstaan. Failliet heeft zich vanaf aanvang van zijn privé faillissement en nadien gevolgde faillissementen in het Lips-Concern ingespannen om Curatoren zo weinig mogelijk informatie te geven en zoveel mogelijk tegen te werken. Die strategie is door de heer Lips betiteld als de tactiek van de "*verschroeide aarde*".

Bedoelde strategie is mede vormgegeven door het voeren van een grote hoeveelheid procedures, ook als sprake was van kansloze en/of niet pleitbare standpunten, dan wel in de vorm van de weigering van failliet medewerking te geven aan redelijke of normale verzoeken van de zijde van Curatoren, waardoor Curatoren genoodzaakt zijn hiervan in rechte medewerking af te dwingen. Vrijwel alle van deze grote hoeveelheid aan procedures zijn door Curatoren gewonnen. Omdat de heer Lips (c.s.) nog geen wijziging in zijn gedragslijn heeft aangebracht valt te voorzien dat ook in de toekomst nog procedures zullen moeten volgen. Curatoren plegen daaromtrent steeds nauw overleg met de rechter-commissaris in het faillissement en de belangrijkste crediteuren.

1.3 Urenverantwoording; financiële verslagen en rekening en verantwoording

Bij de onderhavige verslagen worden – in afwijking van de paragrafen 2.2 en 2.4 van de Recofa-richtlijnen voor faillissementen en surséances - géén bijlagen gevoegd. Crediteuren die een rechtmatig belang hebben bij het ontvangen van nadere informatie kunnen zich rechtstreeks tot curatoren wenden.

1.4Disclaimer

Voor de goede orde merken Curatoren nog op dat aan dit openbaar verslag geen rechten kunnen worden ontleend. Hoewel de informatie in dit verslag zo zorgvuldig mogelijk is samengesteld, staan de curatoren niet in voor de volledigheid en juistheid daarvan. Mogelijk is immers dat onder andere bepaalde informatie nog niet beschikbaar is, nog niet geopenbaard kan worden, of – achteraf – bijgesteld dient te worden. Dit kan ingrijpende gevolgen hebben voor de in dit verslag geschetste perspectieven voor crediteuren.

Met vriendelijke groet,

Mr. J.E. Stadig
Mr. Ph.W. Schreurs

2. Verkorte verslagen in actieve faillissementen

Onderstaand wordt verkort verslag gedaan van de relevante informatie in de nog *actieve* faillissementen van rechtspersonen (bijlage 1C)**.** In de privé faillissementen van de heer G.F.J. Lips (F.01/13/376) en mevrouw J.A.G.M. van Sluisveld (F.01/18/244) wordt separaat verslag gedaan op een wijze gebruikelijk zoals in privé faillissementen.

2.1 BBWV VIII BV (F.01/15/172)

Actuele werkzaamheden

In de afgelopen verslagperiode heeft de levering van de percelen in Heerlen plaatsgevonden. De opbrengst bedraagt € 38.003,01 en is voldaan op de boedelrekening. Dit faillissement wordt voorts opengehouden in verband met het onderzoek naar rechtmatigheid.

De curator tracht als sinds 2015 tot verkoop te komen van een perceel grond te Kerkrade aan de Begoniastraat 1-Dahliastraat 74-76. De curator doet thans een laatste poging om gegadigden te vinden.

Crediteuren

Boedel	2.671,01
Preferente	3.518.796,98
Concurrente	5.244.321,05

Verwachte wijze van afwikkeling

De verwachte wijze van afwikkeling is mede afhankelijk van de vraag of en zo ja op welke wijze de directie invulling zal geven aan de op haar rustende inlichtingenplicht.

2.2 Berzona BV (F.01/15/305)

Actuele werkzaamheden

Geen bijzonderheden in de afgelopen verslagperiode. Dit faillissement wordt opengehouden in verband met het onderzoek naar rechtmatigheid.

Crediteuren

Boedel	0,=
Preferente	12.500.367,02
Concurrente	164.984,88

Verwachte wijze van afwikkeling

De verwachte wijze van afwikkeling is mede afhankelijk van de vraag of en zo ja op welke wijze de directie invulling zal geven aan de op haar rustende inlichtingenplicht.

2.3BO Beheer BV (F.01/15/291)

Actuele werkzaamheden

In dit faillissement worden een groot deel van de concernoverschrijdende vraagstukken behandeld.

Crediteuren

Boedel	0,=
Preferente	0,=
Concurrente	1.333.116,53

Verwachte wijze van afwikkeling

De verwachte wijze van afwikkeling is mede afhankelijk van de vraag of en zo ja op welke wijze de directie invulling zal geven aan de op haar rustende inlichtingenplicht.

2.4Burgfonds Invest Bavel BV i.l. (F.01/16/379)

Actuele werkzaamheden

Geen bijzonderheden in de afgelopen verslagperiode. Dit faillissement wordt opengehouden in verband met het onderzoek naar rechtmatigheid.

Crediteuren

Boedel	0,=
Preferente	0,=
Concurrente	67.853,=

Verwachte wijze van afwikkeling

De verwachte wijze van afwikkeling is mede afhankelijk van de vraag of en zo ja op welke wijze de directie invulling zal geven aan de op haar rustende inlichtingenplicht.

2.5Burgfonds Invest Westgate BV i.l. (F.01/16/382)

Actuele werkzaamheden

Geen bijzonderheden in de afgelopen verslagperiode. Dit faillissement wordt opengehouden in verband met het onderzoek naar rechtmatigheid.

Crediteuren

Boedel	0,=
Preferente	0,=
Concurrente	2.807.389,20

Verwachte wijze van afwikkeling

De verwachte wijze van afwikkeling is mede afhankelijk van de vraag of en zo ja op welke wijze de directie invulling zal geven aan de op haar rustende inlichtingenplicht.

2.6Cerentino BV (F.01/15/334)

Actuele werkzaamheden

In de procedure over de paulianeuze onttrekking van de villa in Knokke heeft de rechtbank Oost-Brabant een afwijzend vonnis gewezen. Er wordt nog beoordeeld of hoger beroep wordt ingesteld.

Er is door curatoren hoger beroep ingesteld tegen het vonnis van de rechtbank. De memorie van grieven is ingediend.

Crediteuren

Boedel	0,=
Preferente	343.465,95
Concurrente	14.435.475,90

Verwachte wijze van afwikkeling

De verwachte wijze van afwikkeling is mede afhankelijk van de vraag of en zo ja op welke wijze de directie invulling zal geven aan de op haar rustende inlichtingenplicht.

2.7LCG Finance I BV (F.01/15/288)

Actuele werkzaamheden

LCG FI heeft vorderingen - onder meer uit hoofde van borgtocht - op de twee partijen die naast WGSS Germany BV ("WGSS") participeren in het vermogen van Duisburg Waterfront GmbH. De betreffende garanten zijn niet-liquide, onder meer nu één garant failliet is. Deze kwestie wordt gemonitord om te bezien of de perspectieven nog wijzigen. Het is niet de verwachting dat LCG FI een uitdeling zal ontvangen.

Crediteuren

Boedel	EUR 0,-
Preferente	EUR 0,-
Concurrente	EUR 3.996.594,85

Verwachte wijze van afwikkeling

De verwachte wijze van afwikkeling is mede afhankelijk van de vraag of en zo ja op welke wijze de directie invulling zal geven aan de op haar rustende inlichtingenplicht.

2.8LCG International BV (F.01/15/206)

Actuele werkzaamheden

LCG International BV ("LCG International") was aandeelhouder van LCG Canada Financial Products 1 BV en daarmee indirect Goldenwest Property Ltd. LCG International is door deze transacties (waarschijnlijk) benadeeld, doordat daarmee de zogenaamde "*Qualico-claim*" (de facto) aan haar vermogen is onttrokken. Het strafrechtelijke traject en anderszins wordt gemonitord om te bezien of deze benadeling nog kan worden geredresseerd.

Verslag 11. Per 23 april 2021 is mr. P.R. Dekker q.q. gedefungeerd als (mede)curator van LCG International.

Crediteuren

Boedel	EUR 0,-

Preferente	EUR 0,-
Concurrente	EUR 4.464.192,93

Verwachte wijze van afwikkeling

De verwachte wijze van afwikkeling is mede afhankelijk van de vraag of en zo ja op welke wijze de directie invulling zal geven aan de op haar rustende inlichtingenplicht.

2.9Lips Development Holding BV (F.01/15/303)

Actuele werkzaamheden

Lips Development Holding BV ("LDH") houdt de aandelen in een aantal vennootschappen, welke vennootschappen tevens weer aandelen houden in andere vennootschappen. Met uitzondering van OHRE 6 zijn deze vennootschappen failliet of ontbonden. LDH heeft een vordering op OHRE 6, welke te zijner tijd (deels) kan worden voldaan tijdens de vereffening van ORHRE 6. Het is thans wachten op de vereffening van OHRE 6.

Crediteuren

Boedel	EUR 0,-
Preferente	EUR 0,-
Concurrente	EUR 19.199.830,81

Verwachte wijze van afwikkeling

De verwachte wijze van afwikkeling is mede afhankelijk van de vraag of en zo ja op welke wijze de directie invulling zal geven aan de op haar rustende inlichtingenplicht.

2.10 Lips Greenfield BV i.l. (F.01/16/290)

Actuele werkzaamheden

Geen bijzonderheden in de afgelopen verslagperiode. Dit faillissement wordt opengehouden in verband met het onderzoek naar rechtmatigheid.

Crediteuren

Boedel	0,=
Preferente	0,=
Concurrente	9.319.951,86

Verwachte wijze van afwikkeling

De verwachte wijze van afwikkeling is mede afhankelijk van de vraag of en zo ja op welke wijze de directie invulling zal geven aan de op haar rustende inlichtingenplicht.

2.11 Lips Redevelopment BV (F.01/15/300)

Actuele werkzaamheden

Lips Redevelopment BV houdt de aandelen in een aantal vennootschappen. Met uitzondering van OHRE 6 zijn deze vennootschappen failliet of ontbonden. OHRE 6 houdt certificaten in CV Trom, feitelijk De Hallen te Amsterdam. Deze certificaten zullen, rekening houdende met de statutaire voorwaarden, op een geëigend moment te gelde worden gemaakt. OHRE6 wordt in dat kader ordentelijk beheerd. Na het te gelde maken van de certificaten zal OHRE 6 worden vereffend.

Crediteuren

Boedel	EUR 0,-
Preferente	EUR 65,- (betwiste)
Concurrente	EUR 1.796,-

Verwachte wijze van afwikkeling

De verwachte wijze van afwikkeling is mede afhankelijk van de vraag of en zo ja op welke wijze de directie invulling zal geven aan de op haar rustende inlichtingenplicht.

2.12 WGSS Germany BV (F.01/15/205)

Actuele werkzaamheden

WGSS is voor 1/3 aandeelhouder van een Duitse GmbH, te weten Duisburg Waterfront GmbH ("Waterfront"). Twee andere Duitse partijen zijn eveneens voor 1/3 aandeelhouder van Waterfront. Via de joint venture probeerden de partners een ontwikkeling te realiseren in het (voormalige) havengebied van Duisburg. Deze ontwikkeling is niet (nauwelijks) van de grond gekomen. De afwikkeling van het

faillissement Waterfront wordt gemonitord. Het is niet de verwachting dat WGSS een uitdeling zal ontvangen.

Crediteuren

Boedel	EUR 0,-
Preferente	EUR 65,- (betwist)
Concurrente	EUR 4.086.610,85

Verwachte wijze van afwikkeling

De verwachte wijze van afwikkeling is mede afhankelijk van de vraag of en zo ja op welke wijze de directie invulling zal geven aan de op haar rustende inlichtingenplicht.

3. Bijlagen

Bijlage	Inhoud
Bijlage 1A	Volledige lijst Lips-faillissementen
Bijlage 1B	Lips-faillissementen in behandeling van mrs. Stadig en Schreurs
Bijlage 1C	Actieve Lips-faillissementen in behandeling van mrs. Stadig en Schreurs
Bijlage 2A	Legenda kleurcodes organigrammen
Bijlage 2B	Organigram Stak Castle Capital
Bijlage 2C	Organigram Lips Group
Bijlage 2D	Organigram mevrouw Van Sluisveld
Bijlage 2E	Organigram Structuur Stichting 5 Musketiers

Bijlage 1A

	Naam vennootschap	Datum faillissement	Nummer	Rechtbank	Curator(en)
1	BBWV VIII BV	10 maart 2015	F.01/15/172	Oost-Brabant	Schreurs en Stadig
2	Berzona BV	7 april 2015	F.01/15/305	Oost-Brabant	Schreurs en Stadig
3	BFO Ontwikkeling BV i.l.	14 oktober 2014	F.01/14/798	Oost-Brabant	Dekker
4	BFT Belegging NV i.l.	10 maart 2015	F.01/15/178	Oost-Brabant	Schreurs en Stadig
5	BHO Beheer BV i.l.	5 augustus 2014	F.01/14/628	Oost-Brabant	Dekker
6	BO Beheer BV	7 april 2015	F.01/15/291	Oost-Brabant	Schreurs en Stadig
7	Brasserie Tante Pietje BV i.l.	26 augustus 2014	F.01/14/656	Oost-Brabant	Dekker
8	Brinkmann Investments V BV	21 augustus 2015	F.01/15/551	Oost-Brabant	Schalken
9	Brinkmann Investments VI BV	21 augustus 2015	F.01/15/552	Oost-Brabant	Schalken
10	Burgfonds Amersfoort Fase 3 BV i.l.	15 juli 2016	F.01/16/364	Oost-Brabant	Schreurs en Stadig
11	Burgfonds Belle van Zuylen BV i.l.	15 juli 2016	F.01/16/361	Oost-Brabant	Schreurs en Stadig
12	Burgfonds De Hallen BV	7 april 2015	F.01/15/293	Oost-Brabant	Schreurs en Stadig
13	Burgfonds Haarlem BV i.l.	26 mei 2016	F.01/16/288	Oost-Brabant	Schreurs en Stadig
14	Burgfonds Invest Bavel BV i.l.	19 juli 2016	F.01/16/379	Oost-Brabant	Schreurs en Stadig
15	Burgfonds Invest BV i.l.	3 maart 2015	F.01/15/168	Oost-Brabant	Dekker
16	Burgfonds Invest I BV i.l.	19 juli 2016	F.01/16/381	Oost-Brabant	Schreurs en Stadig
17	Burgfonds Invest II BV i.l.	20 juli 2016	F.01/16/385	Oost-Brabant	Schreurs en Stadig
18	Burgfonds Invest III BV	7 april 2015	F.01/15/292	Oost-Brabant	Schreurs en Stadig
19	Burgfonds Invest Terwijde BV i.l.	15 juli 2016	F.01/16/362	Oost-Brabant	Schreurs en Stadig
20	Burgfonds Invest Westgate BV i.l.	19 juli 2016	F.01/16/382	Oost-Brabant	Schreurs en Stadig
21	Burgfonds Redevelopment Participaties BV	1 april 2015 surseance / 17 april 2015 Faillissement	F.01/15/326	Oost-Brabant	Schreurs en Stadig
22	Burgfonds Riekerpolder BV i.l.	19-jul-16	F.01/16/383	Oost-Brabant	Schreurs en Stadig
23	Burgfonds Terwijde BV i.l.	19-jul-16	F.01/16/384	Oost-Brabant	Schreurs en Stadig
24	Burgfonds The Wall BV	6-apr-16	F.01/16/201	Oost-Brabant	Schreurs en Stadig
25	Burgfonds Uden BV	7 april 2015	F.01/15/297	Oost-Brabant	Schreurs en Stadig
26	Burgfonds Waterpleingarage BV i.l.	15 juli 2016	F.01/16/363	Oost-Brabant	Schreurs en Stadig
27	Burgfonds Zaltbommel BV i.l.	19 juli 2016	F.01/16/380	Oost-Brabant	Schreurs en Stadig
28	C.I.G. Holding BV i.l.	5 augustus 2014	F.01/14/629	Oost-Brabant	Dekker
29	Castle Services BV	3 november 2014	F.01/14/844	Oost-Brabant	Dekker
30	Cerentino BV	1 april 2015 surseance/ 22 april 2015 faillissement	F.01/15/334	Oost-Brabant	Schreurs en Stadig
32	Comox Medel BV	21 juli 2016	F.01/16/394	Oost-Brabant	Schreurs en Stadig
33	Crescendo Investment Group III BV	10 maart 2015	F.01/15/203	Oost-Brabant	Schreurs en Stadig
34	Crescendo Investment Group IX BV i.l.	5 augustus 2014	F.01/14/611	Oost-Brabant	Dekker
35	Crescendo Investment Group VII BV	10 juli 2012	F.01/12/657	Oost-Brabant	Schreurs

	Naam vennootschap	Datum faillissement	Nummer	Rechtbank	Curator(en)
36	Crescendo Leisure Concepts BV i.l.	5 augustus 2014	F.01/14/610	Oost-Brabant	Dekker
37	Crescendo Leisure Concepts Holding BV i.l.	26 augustus 2014	F.01/14/655	Oost-Brabant	Dekker
38	Crescendo Monumentenzorg BV i.l.	7 juni 2016	F.01/16/306	Oost-Brabant	Schreurs en Stadig
39	Cumberland Holding BV i.l.	10 maart 2015	F.01/15/209	Oost-Brabant	Schreurs en Stadig
40	De Duynse Hoeve II BV	7 april 2015	F.01/15/296	Oost-Brabant	Schreurs en Stadig
41	Duisburg Waterfront GmbH	24 augustus 2015	70 IN 241/15	Amtsgericht Hanau	Illy
42	EDL RE 3 BV i.l.	10 maart 2015	F.01/15/212	Oost-Brabant	Schreurs en Stadig
43	FGW RE 21 BV i.l.	10 maart 2015	F.01/15/210	Oost-Brabant	Schreurs en Stadig
44	FOB Invest B.V. i.l.	10 maart 2015	F.01/15/176	Oost-Brabant	Schreurs en Stadig
45	G.F.J. Lips (Privé)	16 april 2013	F.01/13/376	Oost-Brabant	Schreurs en Stadig
46	GIEEL Beheer BV	10 maart 2015	F.01/15/213	Oost-Brabant	Schreurs en Stadig
47	GIL BV i.l.	10 maart 2015	F.01/15/175	Oost-Brabant	Schreurs en Stadig
48	Gordevia	11 augustus 2015	F.01/15/538	Oost-Brabant	Dekker
49	GVZ RE 7 BV	10 maart 2015	F.01/15/174	Oost-Brabant	Schreurs en Stadig
50	GWB V BV i.l.	10 maart 2015	F.01/15/211	Oost-Brabant	Schreurs en Stadig
51	GWSKGB RE I BV	17 februari 2015	F.01/15/124	Oost-Brabant	Dekker
52	Haeresteijn Holding BV	1 april 2016	F.01/16/184	Oost-Brabant	Dekker en Te Biesebeek
53	Hotel Tante Pietje BV i.l.	11 november 2014	F.01/14/892	Oost-Brabant	Dekker
54	J.A.G.M. van Sluisveld (privé)	14 juni 2016 wsnp/ 8 september 2018 faillissement	F.01/18/244	Oost-Brabant	Schreurs en School
55	Kopermolen Projecten BV	3 maart 2015	F.01/15/166	Oost-Brabant	Dekker
56	Kraayenstein Monumentenzorg BV	24 april 2014	F.01/14/331	Oost-Brabant	Dekker
57	LCG Canada BV	7 april 2015	F.01/15/299	Oost-Brabant	Schreurs en Stadig
58	LCG Canada Financial Products 1 BV i.l.	7 april 2016	F.01/16/202	Oost-Brabant	Dekker
59	LCG Commercial BV	7 april 2015	F.01/15/295	Oost-Brabant	Schreurs en Stadig
60	LCG Development BV i.l.	15 juli 2016	F.01/16/360	Oost-Brabant	Schreurs en Stadig
61	LCG Finance I BV	7 april 2015	F.01/15/288	Oost-Brabant	Schreurs en Stadig
62	LCG Finance II BV	3 maart 2015	F.01/15/146	Oost-Brabant	Dekker
63	LCG Finance III BV	7 april 2015	F.01/15/298	Oost-Brabant	Schreurs en Stadig
64	LCG Immo 1 BV	18 maart 2016	F.01/16/149	Oost-Brabant	Schreurs en Stadig
65	LCG Immo 2 BV	18 maart 2016	F.01/16/150	Oost-Brabant	Schreurs en Stadig
66	LCG Immo 3 BV	18 maart 2016	F.01/16/151	Oost-Brabant	Schreurs en Stadig
67	LCG Immo 4 BV	18 maart 2016	F.01/16/152	Oost-Brabant	Schreurs en Stadig
68	LCG Immo Holding I BV in liquidatie	18 maart 2016	F.01/16/148	Oost-Brabant	Schreurs en Stadig

	Naam vennootschap	Datum faillissement	Nummer	Rechtbank	Curator(en)
69	LCG Immo I CV	18 maart 2016	F.01/16/153	Oost-Brabant	Schreurs en Stadig
70	LCG Immo II CV	18 maart 2016	F.01/16/154	Oost-Brabant	Schreurs en Stadig
71	LCG International BV	10 maart 2015	F.01/15/206	Oost-Brabant	Dekker; Schreurs en Stadig
72	LCG Management 2 BV i.l.	26 mei 2016	F.01/16/292	Oost-Brabant	Schreurs en Stadig
73	LCG Monumenten I BV i.l.	7 april 2015	F.01/15/287	Oost-Brabant	Dekker
74	LCG Real Estate 15 BV	21 augustus 2015	F.01/15/550	Oost-Brabant	Schalken
75	LCG Real Estate 16 BV	29 september 2015	F.01/15/607	Oost-Brabant	Schalken
76	LCG Real Estate 8 BV	10 maart 2015	F.01/15/170	Oost-Brabant	Schreurs en Stadig
77	LCG Real Estate 9 BV	10 maart 2015	F.01/15/171	Oost-Brabant	Schreurs en Stadig
78	LHO Beheer BV	10 juni 2014	F.01/14/480	Oost-Brabant	Dekker
79	Lips Development Acquisitions BV	15 juli 2016	F.01/16/365	Oost-Brabant	Schreurs en Stadig
80	Lips Development Acquisitions II BV	7 april 2015	F.01/15/302	Oost-Brabant	Schreurs en Stadig
81	Lips Development BV i.l.	26 mei 2016	F.01/16/289	Oost-Brabant	Schreurs en Stadig
82	Lips Development Holding BV	7 april 2015	F.01/15/303	Oost-Brabant	Schreurs en Stadig
83	Lips Development II BV	7 april 2015	F.01/15/301	Oost-Brabant	Schreurs en Stadig
84	Lips Greenfield BV i.l.	26 mei 2016	F.01/16/290	Oost-Brabant	Schreurs en Stadig
85	Lips Group BV	7 april 2015	F.01/15/304	Oost-Brabant	Dekker
86	Lips Participations BV	2 december 2015	F.01/15/716	Oost-Brabant	Dekker
87	Lips R/E I Commercial BV	10 maart 2015	F.01/15/208	Oost-Brabant	Schreurs en Stadig
88	Lips Redevelopment BV	7 april 2015	F.01/15/300	Oost-Brabant	Schreurs en Stadig
89	Lips Structured Finance BV	10 maart 2015	F.01/15/207	Oost-Brabant	Schreurs en Stadig
90	Lips Ventures BV i.l.	26 mei 2016	F.01/16/291	Oost-Brabant	Schreurs en Stadig
91	Lips Ventures Participations BV i.l.	15 juli 2016	F.01/16/366	Oost-Brabant	Schreurs en Stadig
92	Livigno Financial Services BV	6 januari 2015	F.01/15/25	Oost-Brabant	Dekker
93	Lucomagno Capitale BV (i.l.)	2 december 2015	F.01/15/714	Oost-Brabant	Dekker
94	MB 100 Beheer BV	10 maart 2015	F.01/15/169	Oost-Brabant	Schreurs en Stadig
95	Montemagno BV	11 augustus 2015	F.01/15/539	Oost-Brabant	Dekker
96	OKDG 5 BV (i.l.)	2 december 2015	F.01/15/715	Oost-Brabant	Dekker
97	OUdehuys Real Estate 1 BV i.l.	7 juni 2016	F.01/16/305	Oost-Brabant	Schreurs en Stadig
98	Oudehuys Real Estate 4 BV i.l.	26 mei 2016	F.01/16/287	Oost-Brabant	Schreurs en Stadig
99	Oweg 3 BV	3 maart 2015	F.01/15/145	Oost-Brabant	Dekker
100	Phoenix Investment Management BV	24 maart 2015	F.01/15/246	Oost-Brabant	Dekker
101	Rogstaete BV i.l.	31 mei 2016	F.01/16/296	Oost-Brabant	Schreurs en Stadig

	Naam vennootschap	Datum faillissement	Nummer	Rechtbank	Curator(en)
102	Rondenborch Residential BV	21 januari 2015	F.01/15/47	Oost-Brabant	Dekker
103	SCPD Holding BV	10 maart 2015	F.01/15/204	Oost-Brabant	Schreurs en Stadig
104	SSS II B.V. i.l.	10 maart 2015	F.01/15/177	Oost-Brabant	Schreurs en Stadig
105	Sutol NV	10 maart 2015	F.01/15/173	Oost-Brabant	Schreurs en Stadig
106	Tante Pietje Den Bosch BV i.l.	10 maart 2015	F.01/15/179	Oost-Brabant	Dekker
107	WGA IV BV	24 februari 2015	F.01/15/139	Oost-Brabant	Dekker
108	WGSE RE 3 BV	7 april 2015	F.01/15/289	Oost-Brabant	Schreurs en Stadig
109	WGSS Germany BV	10 maart 2015	F.01/15/205	Oost-Brabant	Schreurs en Stadig
110	WIEEL Beheer BV i.l.	3 maart 2015	F.01/15/167	Oost-Brabant	Dekker
111	WIL RES BV i.l.	26 mei 2016	F.01/16/293	Oost-Brabant	Schreurs en Stadig
112	Windrose Of Amsterdam BV (i.l.)	2 december 2015	F.01/15/717	Oost-Brabant	Dekker

Banning Advocaten

Boels Zanders Advocaten

Bijlage 1B

	Naam vennootschap	Datum faillissement	Nummer	Rechtbank	Curator(en)
1	BBWV VIII BV	10 maart 2015	F.01/15/172	Oost-Brabant	Schreurs en Stadig
2	Berzona BV	7 april 2015	F.01/15/305	Oost-Brabant	Schreurs en Stadig
3	BFT Belegging NV i.l.	10 maart 2015	F.01/15/178	Oost-Brabant	Schreurs en Stadig
4	BO Beheer BV	7 april 2015	F.01/15/291	Oost-Brabant	Schreurs en Stadig
5	Burgfonds Amersfoort Fase 3 BV i.l.	15 juli 2016	F.01/16/364	Oost-Brabant	Schreurs en Stadig
6	Burgfonds Belle van Zuylen BV i.l.	15 juli 2016	F.01/16/361	Oost-Brabant	Schreurs en Stadig
7	Burgfonds De Hallen BV	7 april 2015	F.01/15/293	Oost-Brabant	Schreurs en Stadig
8	Burgfonds Haarlem BV i.l.	26 mei 2016	F.01/16/288	Oost-Brabant	Schreurs en Stadig
9	Burgfonds Invest Bavel BV i.l.	19 juli 2016	F.01/16/379	Oost-Brabant	Schreurs en Stadig
10	Burgfonds Invest I BV i.l.	19 juli 2016	F.01/16/381	Oost-Brabant	Schreurs en Stadig
11	Burgfonds Invest II BV i.l.	20 juli 2016	F.01/16/385	Oost-Brabant	Schreurs en Stadig
12	Burgfonds Invest III BV	7 april 2015	F.01/15/292	Oost-Brabant	Schreurs en Stadig
13	Burgfonds Invest Terwijde BV i.l.	15 juli 2016	F.01/16/362	Oost-Brabant	Schreurs en Stadig
14	Burgfonds Invest Westgate BV i.l.	19 juli 2016	F.01/16/382	Oost-Brabant	Schreurs en Stadig
15	Burgfonds Redevelopment Participaties BV	1 april 2015 surseance / 17 april 2015 Faillissement	F.01/15/326	Oost-Brabant	Schreurs en Stadig
16	Burgfonds Riekerpolder BV i.l.	19-jul-16	F.01/16/383	Oost-Brabant	Schreurs en Stadig
17	Burgfonds Terwijde BV i.l.	19-jul-16	F.01/16/384	Oost-Brabant	Schreurs en Stadig
18	Burgfonds The Wall BV	6-apr-16	F.01/16/201	Oost-Brabant	Schreurs en Stadig
19	Burgfonds Uden BV	7 april 2015	F.01/15/297	Oost-Brabant	Schreurs en Stadig
20	Burgfonds Waterpleingarage BV i.l.	15 juli 2016	F.01/16/363	Oost-Brabant	Schreurs en Stadig
21	Burgfonds Zaltbommel BV i.l.	19 juli 2016	F.01/16/380	Oost-Brabant	Schreurs en Stadig
22	Cerentino BV	1 april 2015 surseance/ 22 april 2015 faillissement	F.01/15/334	Oost-Brabant	Schreurs en Stadig
23	Comox Medel BV	21 juli 2016	F.01/16/394	Oost-Brabant	Schreurs en Stadig
24	Crescendo Investment Group III BV	10 maart 2015	F.01/15/203	Oost-Brabant	Schreurs en Stadig
25	Crescendo Investment Group VII BV	10 juli 2012	F.01/12/657	Oost-Brabant	Schreurs
26	Crescendo Monumentenzorg BV i.l.	7 juni 2016	F.01/16/306	Oost-Brabant	Schreurs en Stadig
27	Cumberland Holding BV i.l.	10 maart 2015	F.01/15/209	Oost-Brabant	Schreurs en Stadig
28	De Duynse Hoeve II BV	7 april 2015	F.01/15/296	Oost-Brabant	Schreurs en Stadig
29	EDL RE 3 BV i.l.	10 maart 2015	F.01/15/212	Oost-Brabant	Schreurs en Stadig
30	FGW RE 21 BV i.l.	10 maart 2015	F.01/15/210	Oost-Brabant	Schreurs en Stadig
31	FOB Invest B.V. i.l.	10 maart 2015	F.01/15/176	Oost-Brabant	Schreurs en Stadig
32	G.F.J. Lips (Privé)	16 april 2013	F.01/13/376	Oost-Brabant	Schreurs en Stadig
33	GIEEL Beheer BV	10 maart 2015	F.01/15/213	Oost-Brabant	Schreurs en Stadig
34	GIL BV i.l.	10 maart 2015	F.01/15/175	Oost-Brabant	Schreurs en Stadig

	Naam vennootschap	Datum faillissement	Nummer	Rechtbank	Curator(en)
35	GVZ RE 7 BV	10 maart 2015	F.01/15/174	Oost-Brabant	Schreurs en Stadig
36	GWB V BV i.l.	10 maart 2015	F.01/15/211	Oost-Brabant	Schreurs en Stadig
37	LCG Canada BV	7 april 2015	F.01/15/299	Oost-Brabant	Schreurs en Stadig
38	LCG Commercial BV	7 april 2015	F.01/15/295	Oost-Brabant	Schreurs en Stadig
39	LCG Development BV i.l.	15 juli 2016	F.01/16/360	Oost-Brabant	Schreurs en Stadig
40	LCG Finance I BV	7 april 2015	F.01/15/288	Oost-Brabant	Schreurs en Stadig
41	LCG Finance III BV	7 april 2015	F.01/15/298	Oost-Brabant	Schreurs en Stadig
42	LCG Immo 1 BV	18 maart 2016	F.01/16/149	Oost-Brabant	Schreurs en Stadig
43	LCG Immo 2 BV	18 maart 2016	F.01/16/150	Oost-Brabant	Schreurs en Stadig
44	LCG Immo 3 BV	18 maart 2016	F.01/16/151	Oost-Brabant	Schreurs en Stadig
45	LCG Immo 4 BV	18 maart 2016	F.01/16/152	Oost-Brabant	Schreurs en Stadig
46	LCG Immo Holding I BV in liquidatie	18 maart 2016	F.01/16/148	Oost-Brabant	Schreurs en Stadig
47	LCG Immo I CV	18 maart 2016	F.01/16/153	Oost-Brabant	Schreurs en Stadig
48	LCG Immo II CV	18 maart 2016	F.01/16/154	Oost-Brabant	Schreurs en Stadig
49	LCG International BV	10 maart 2015	F.01/15/206	Oost-Brabant	Dekker; Schreurs en Stadig
50	LCG Management 2 BV i.l.	26 mei 2016	F.01/16/292	Oost-Brabant	Schreurs en Stadig
51	LCG Real Estate 8 BV	10 maart 2015	F.01/15/170	Oost-Brabant	Schreurs en Stadig
52	LCG Real Estate 9 BV	10 maart 2015	F.01/15/171	Oost-Brabant	Schreurs en Stadig
53	LHO Beheer BV	10 juni 2014	F.01/14/480	Oost-Brabant	Dekker
54	Lips Development Acquisitions BV	15 juli 2016	F.01/16/365	Oost-Brabant	Schreurs en Stadig
55	Lips Development Acquisitions II BV	7 april 2015	F.01/15/302	Oost-Brabant	Schreurs en Stadig
56	Lips Development BV i.l.	26 mei 2016	F.01/16/289	Oost-Brabant	Schreurs en Stadig
57	Lips Development Holding BV	7 april 2015	F.01/15/303	Oost-Brabant	Schreurs en Stadig
58	Lips Development II BV	7 april 2015	F.01/15/301	Oost-Brabant	Schreurs en Stadig
59	Lips Greenfield BV i.l.	26 mei 2016	F.01/16/290	Oost-Brabant	Schreurs en Stadig
60	Lips R/E I Commercial BV	10 maart 2015	F.01/15/208	Oost-Brabant	Schreurs en Stadig
61	Lips Redevelopment BV	7 april 2015	F.01/15/300	Oost-Brabant	Schreurs en Stadig
62	Lips Structured Finance BV	10 maart 2015	F.01/15/207	Oost-Brabant	Schreurs en Stadig
63	Lips Ventures BV i.l.	26 mei 2016	F.01/16/291	Oost-Brabant	Schreurs en Stadig
64	Lips Ventures Participations BV i.l.	15 juli 2016	F.01/16/366	Oost-Brabant	Schreurs en Stadig
65	MB 100 Beheer BV	10 maart 2015	F.01/15/169	Oost-Brabant	Schreurs en Stadig
66	OUdehuys Real Estate 1 BV i.l.	7 juni 2016	F.01/16/305	Oost-Brabant	Schreurs en Stadig
67	Oudehuys Real Estate 4 BV i.l.	26 mei 2016	F.01/16/287	Oost-Brabant	Schreurs en Stadig
68	Rogstaete BV i.l.	31 mei 2016	F.01/16/296	Oost-Brabant	Schreurs en Stadig

	Naam vennootschap	Datum faillissement	Nummer	Rechtbank	Curator(en)
69	SCPD Holding BV	10 maart 2015	F.01/15/204	Oost-Brabant	Schreurs en Stadig
70	SSS II B.V. i.l.	10 maart 2015	F.01/15/177	Oost-Brabant	Schreurs en Stadig
71	Sutol NV	10 maart 2015	F.01/15/173	Oost-Brabant	Schreurs en Stadig
72	WGSE RE 3 BV	7 april 2015	F.01/15/289	Oost-Brabant	Schreurs en Stadig
73	WGSS Germany BV	10 maart 2015	F.01/15/205	Oost-Brabant	Schreurs en Stadig
74	WIL RES BV i.l.	26 mei 2016	F.01/16/293	Oost-Brabant	Schreurs en Stadig

Banning Advocaten

Boels Zanders Advocaten

Bijlage 1C

	Naam vennootschap	Datum faillissement	Nummer	Rechtbank	Curator(en)
1	BBWV VIII BV	10 maart 2015	F.01/15/172	Oost-Brabant	Schreurs en Stadig
2	Berzona BV	7 april 2015	F.01/15/305	Oost-Brabant	Schreurs en Stadig
3	BO Beheer BV	7 april 2015	F.01/15/291	Oost-Brabant	Schreurs en Stadig
4	Burgfonds Invest Bavel BV i.l.	19 juli 2016	F.01/16/379	Oost-Brabant	Schreurs en Stadig
5	Burgfonds Invest Westgate BV i.l.	19 juli 2016	F.01/16/382	Oost-Brabant	Schreurs en Stadig
6	Cerentino BV	1 april 2015 surseance/ 22 april 2015 faillissement	F.01/15/334	Oost-Brabant	Schreurs en Stadig
7	LCG Finance I BV	7 april 2015	F.01/15/288	Oost-Brabant	Schreurs en Stadig
8	LCG International BV	10 maart 2015	F.01/15/206	Oost-Brabant	Dekker; Schreurs en Stadig
9	Lips Development Holding BV	7 april 2015	F.01/15/303	Oost-Brabant	Schreurs en Stadig
10	Lips Greenfield BV i.l.	26 mei 2016	F.01/16/290	Oost-Brabant	Schreurs en Stadig
11	Lips Redevelopment BV	7 april 2015	F.01/15/300	Oost-Brabant	Schreurs en Stadig
12	WGSS Germany BV	10 maart 2015	F.01/15/205	Oost-Brabant	Schreurs en Stadig

Banning Advocaten

Boels Zanders Advocaten

Bijlage 2A

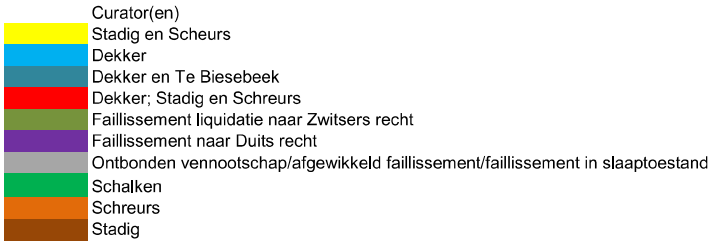
Curator(en)
Stadig en Scheurs
Dekker
Dekker en Te Biesebeek
Dekker; Stadig en Schreurs
Faillissement liquidatie naar Zwitsers recht
Faillissement naar Duits recht
Ontbonden vennootschap/afgewikkeld faillissement/faillissement in slaaptoestand
Schalken
Schreurs
Stadig

Banning Advocaten

Boels Zanders Advocaten

Bijlage 2B

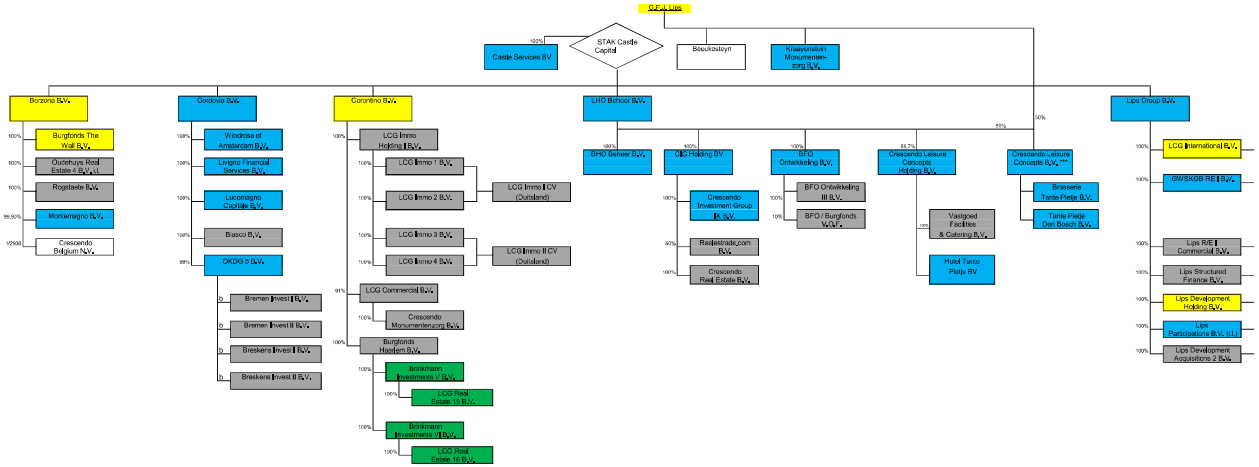

G-F-L Lips
STAK Castle Capital
Castle Services BV
Beaukasteyn
Kraayenstein Monumenten-zorg B.V.
Borzone B.V.
Burgfonds The Wall B.V.
Oudehuys Real Estate 4 B.V. LL
Rogstaete B.V.
Montemagno B.V.
Crescendo Belgium N.V.
Gordovia B.V.
Windrose of Amstercam B.V.
Livigno Financial Services B.V.
Lucomagno Capitale B.V.
Biasco B.V.
OKDG 5 B.V.
Bremen Invest I B.V.
Bremen Invest II B.V.
Breskens Invest I B.V.
Breskens Invest II B.V.
Coronino B.V.
LCG Immo Holding I B.V.
LCG Immo 1 B.V.
LCG Immo 2 B.V.
LCG Immo I CV (Outsland)
LCG Immo 3 B.V.
LCG Immo 4 B.V.
LCG Immo II CV (Outsland)
LCG Commercial B.V.
Crescendo Monumentenzorg B.V.
Burgfonds Haarlem B.V.
Brinkmann Investments V B.V.
LCG Real Estate 15 B.V.
Brinkmann Investments VI B.V.
LCG Real Estate 16 B.V.
LHO Bohoor B.V.
BHO Beheer B.V.
CIG Holding BV
Crescendo Investment Group IX B.V.
Realestrade.com B.V.
Crescendo Real Estate B.V.
BFO Ontwikkeling B.V.
BFO Ontwikkeling III B.V.
BFO / Burgfonds V.O.F.
Crescendo Leisure Concepts Holding B.V.
Vastgoed Facilities & Catering B.V.
Hotel Tante Pietje BV
Crescendo Leisure Concepts B.V. ***
Brasserie Tante Pietje B.V.
Tante Pietje Den Bosch B.V.
Lips Group B.V.
LCG International B.V.
GWSKGB RE I B.V.
Lips R/E I Commercial B.V.
Lips Structured Finance B.V.
Lips Development Holding B.V.
Lips Participations B.V. (LL)
Lips Development Acquisitions 2 B.V.

Banning Advocaten

Boels Zanders Advocaten

Bijlage 2C

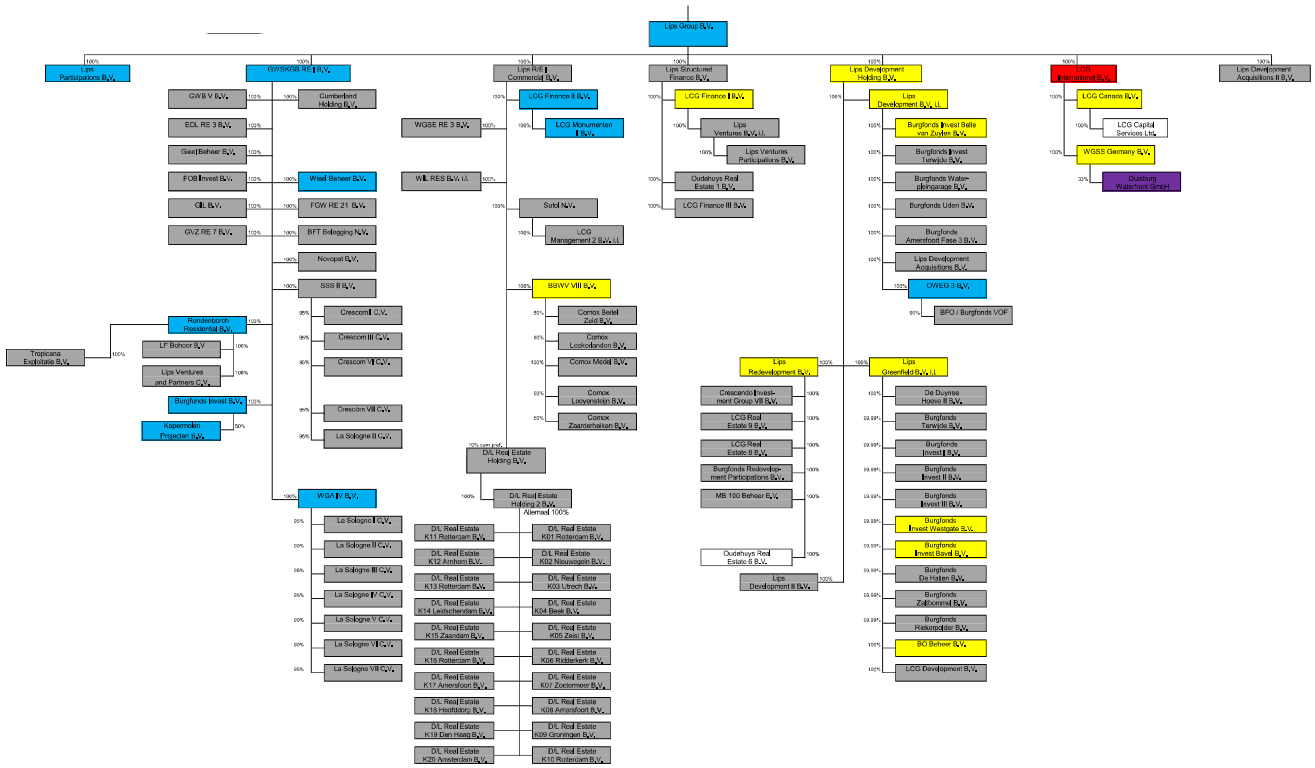

Lips Group B.V.
Lips Participations B.V.
GWSKGB RE II B.V.
Lips R/E I Commercial B.V.
Lips Structured Finance B.V.
Lips Development Holding B.V.
LCG International B.V.
Lips Development Acquisitions II B.V.
GWB V B.V.
EDL RE 3 B.V.
Giesl Beheer B.V.
FOB Invest B.V.
GIL B.V.
GVZ RE 7 B.V.
Cumberland Holding B.V.
Wied Beheer B.V.
FOW RE 21 B.V.
BFT Belegging N.V.
Novopat B.V.
SSS II B.V.
Crescom II C.V.
Crescom III C.V.
Crescom VI C.V.
Crescom VII C.V.
La Sologne II C.V.
Rondenborch Residential B.V.
Tropicana Exploitatie B.V.
LF Beheer B.V.
Lips Ventures and Partners C.V.
Burgfonds Invest B.V.
Kopernikus Projecten B.V.
WGA IV B.V.
La Sologne I C.V.
La Sologne II C.V.
La Sologne III C.V.
La Sologne IV C.V.
La Sologne V C.V.
La Sologne VI C.V.
La Sologne VII C.V.
LCG Finance II B.V.
WGSE RE 3 B.V.
LCG Monumenten II B.V.
WIL RES B.V. I.I.
Sutol N.V.
LCG Management 2 B.V. I.I.
BBWV VIII B.V.
Comox Beitel Zuid B.V.
Comox Lockerlanden B.V.
Comox Medel B.V.
Comox Looyenstein B.V.
Comox Zaanderhaken B.V.
D/L Real Estate Holding B.V.
D/L Real Estate Holding 2 B.V.
Allemaal 100%
D/L Real Estate K11 Rotterdam B.V.
D/L Real Estate K12 Arnhem B.V.
D/L Real Estate K13 Rotterdam B.V.
D/L Real Estate K14 Leidschendam B.V.
D/L Real Estate K15 Zaandam B.V.
D/L Real Estate K15 Rotterdam B.V.
D/L Real Estate K17 Amersfoort B.V.
D/L Real Estate K18 Hoofddorp B.V.
D/L Real Estate K19 Den Haag B.V.
D/L Real Estate K20 Amsterdam B.V.
D/L Real Estate K01 Rotterdam B.V.
D/L Real Estate K02 Nieuwegein B.V.
D/L Real Estate K03 Utrech B.V.
D/L Real Estate K04 Beek B.V.
D/L Real Estate K05 Zeist B.V.
D/L Real Estate K06 Ridderkerk B.V.
D/L Real Estate K07 Zoetermeer B.V.
D/L Real Estate K08 Amersfoort B.V.
D/L Real Estate K09 Groningen B.V.
D/L Real Estate K10 Rotterdam B.V.
LCG Finance II B.V.
Lips Ventures B.V. I.I.
Lips Ventures Participations B.V.
Oudehuys Real Estate 1 B.V.
LCG Finance III B.V.
Lips Development B.V. I.I.
Burgfonds Invest Belle van Zuylen B.V.
Burgfonds Invest Terwijde B.V.
Burgfonds Waterplein Garage B.V.
Burgfonds Uden B.V.
Burgfonds Amersfoort Fase 3 B.V.
Lips Development Acquisitions B.V.
DWEG 3 B.V.
BFO / Burgfonds VOF
Lips Redevelopment B.V.
Crescendo Investment Group VIII B.V.
LCG Real Estate 9 B.V.
LCG Real Estate 8 B.V.
Burgfonds Redevelopment Participations B.V.
MB 100 Beheer B.V.
Oudehuys Real Estate 6 B.V.
Lips Development III B.V.
Lips Greenfield B.V. I.I.
De Duynse Hoeve II B.V.
Burgfonds Terwijde B.V.
Burgfonds Invest I B.V.
Burgfonds Invest II B.V.
Burgfonds Invest III B.V.
Burgfonds Invest Westgate B.V.
Burgfonds Invest Bavel B.V.
Burgfonds De Halten B.V.
Burgfonds Zuidoorn B.V.
Burgfonds Riekerpolder B.V.
BO Beheer B.V.
LCG Development B.V.
LCG Canada B.V.
LCG Capital Services Ltd.
WGSS Germany B.V.
Duisburg Waterfront GmbH

Bijlage 2D

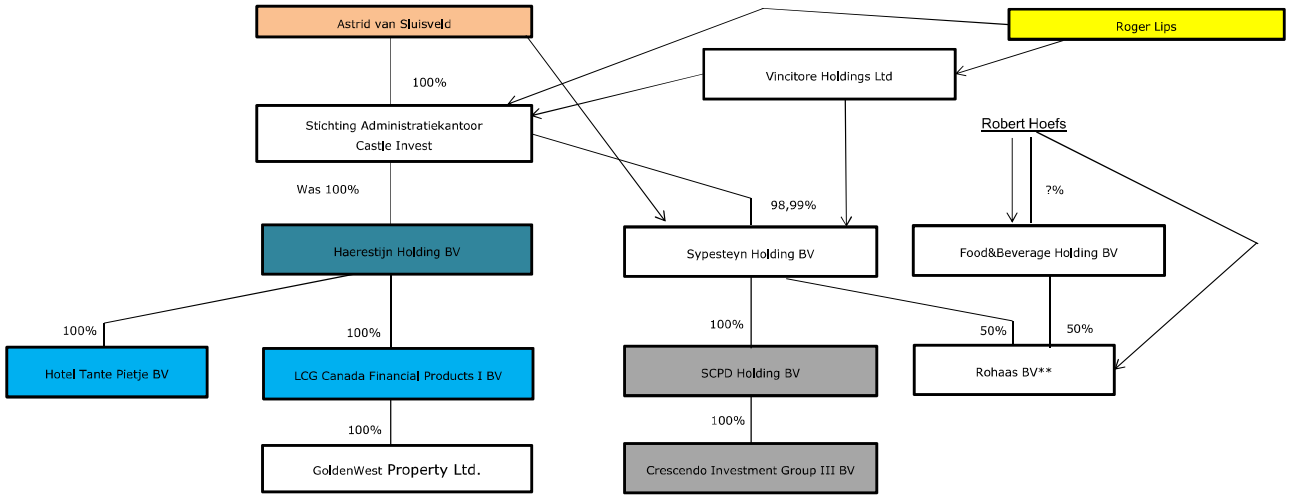
Astrid van Sluisveld
Roger Lips
100%
Vincitore Holdings Ltd
Stichting Administratiekantoor Castle Invest
Robert Hoefs
Was 100%
98,99%
?%
Haerestijn Holding BV
Sypesteyn Holding BV
Food&Beverage Holding BV
100%
100%
100%
50%
50%
Hotel Tante Pietje BV
LCG Canada Financial Products I BV
SCPD Holding BV
Rohaas BV**
100%
100%
GoldenWest Property Ltd.
Crescendo Investment Group III BV

Banning Advocaten

Boels Zanders Advocaten

Bijlage 2E

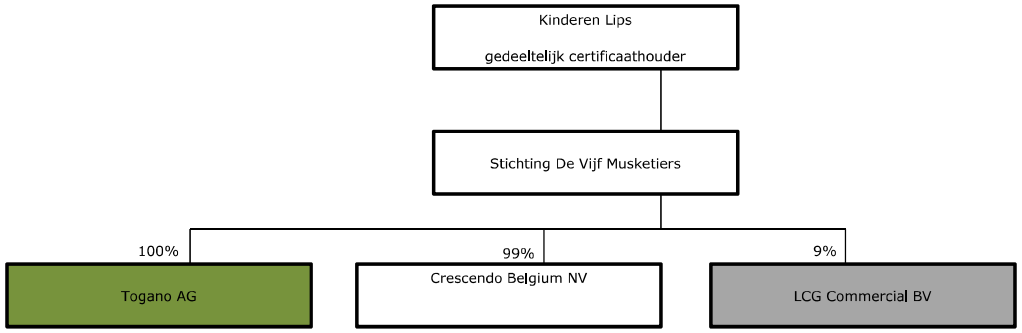
Kinderen Lips
gedeeltelijk certificaathouder
Stichting De Vijf Musketiers
100%
99%
9%
Togano AG
Crescendo Belgium NV
LCG Commercial BV