Openbaar faillissementsverslag rechtspersoon (ex art. 73A Fw.)

Betreft

Verslagnummer	**6**
Datum verslag	**25-09-2024**
Insolventienummer	**F.13/22/285**
Toezichtzaaknummer	**NL:TZ:0000259996:F004**
Datum uitspraak	**21-12-2022**

R-C	**mr. V.G.T. van Emstede**
Curator	**mr D.J. van Dongen**

Algemene gegevens

Naam onderneming

Otravo B.V.

23-01-2023
1

Gegevens onderneming

De besloten vennootschap met beperkte aansprakelijkheid Otravo B.V. (onder meer handelend onder de namen Vliegtickets.nl), ingeschreven in het handelsregister onder nummer 34062746, statutair gevestigd te Halfweg en zaakdoende te (1165 MS) Halfweg in de Suikersilo-Oost 41.

23-01-2023
1

Activiteiten onderneming

Het exploiteren van een online reisbureau voor vliegtickets en daaraan gerelateerde diensten in Europa en – in beperkte mate – ook daarbuiten.

23-01-2023
1

Financiële gegevens

Jaar	Omzet	Winst en verlies	Balanstotaal
2017		€ 2.722.353,00	€ 21.104.491,00
2018		€ 125.167,00	€ 18.090.326,00
2019		€ -559.143,00	€ 20.503.000,00
2020		€ -492.068,00	€ 12.910.434,00
2021		€ -448.992,00	€ 14.644.608,00

Toelichting financiële gegevens

Otravo Topholding B.V. te Amsterdam is de uiteindelijke moedermaatschappij van Otravo B.V. en neemt de financiële informatie van Otravo B.V. op in haar geconsolideerde jaarrekening. Voor zover bekend wordt de niet-geconsolideerde financiële informatie hieronder weergegeven.

23-01-2023
1

2022 – € onbekend (omzet liep via Spanje)
2021 – € 448.992 (winst)
2020 – € 492.068 (winst)
2019 – € onbekend
2018 – € 125.167 (winst)
2017 – € 2.722.353 (winst)

1.3 Balanstotaal

Otravo Topholding B.V. te Amsterdam is de uiteindelijke moedermaatschappij van Otravo B.V. en neemt de financiële informatie van Otravo B.V. op in haar geconsolideerde jaarrekening. Voor zover bekend wordt de niet-geconsolideerde financiële informatie hieronder weergegeven.

2022 – € onbekend
2021 – € 14.644.608
2020 – € 12.910.434
2019 – € 20.503.000
2018 – € 18.090.326
2017 – € 21.104.491

De winst- en verliescijfers die in het vorige verslag zijn genoemd, bleken niet volledig juist te zijn. Van het bestuur ontvingen wij de volgende cijfers:

26-04-2023
2

2017 – € 2.722.353 (winst)
2018 – € 125.167 (winst)
2019 - € 559.143 (verlies)
2020 – € 492.068 (verlies)
2021 – € 448.992 (verlies)

Gemiddeld aantal personeelsleden

23-01-2023
1

27

Toelichting

Otravo had op datum faillissement 27 werknemers in dienst. De werknemers zijn betaald tot en met november 2022. De curator heeft contact opgenomen met UWV om de Loongarantieregeling in werking te stellen. De intake van de werknemers door UWV heeft inmiddels plaatsgevonden.

Boedelsaldo

€ 23.866,15	23-01-2023 1
€ 793.830,46	26-04-2023 2
€ 118.324,14	25-07-2023 3
€ 122.377,71	14-11-2023 4
€ 106.853,25	30-05-2024 5
€ 116.569,66	**25-09-2024 6**

Verslagperiode

van

21-12-2022

t/m

23-1-2023

23-01-2023
1

van

24-1-2023

t/m

25-4-2023

26-04-2023
2

van

26-4-2023

t/m

25-7-2023

25-07-2023
3

van

26-7-2023

t/m

14-11-2023

14-11-2023
4

van

14-11-2023

t/m

30-5-2024

30-05-2024
5

van

30-5-2024

t/m

25-9-2024

25-09-2024
6

Bestede uren

Verslagperiode	Bestede uren
1	279 uur 18 min
2	291 uur 48 min
3	65 uur 18 min
4	28 uur 30 min
5	42 uur 18 min
6	9 uur 12 min
totaal	716 uur 24 min

Toelichting bestede uren

1. Inventarisatie

1.1 Directie en organisatie

Otravo B.V. ("Otravo") is opgericht bij notariële akte van 12 maart 1997. De aandelen worden gehouden door Otravo Holding B.V., welke vennootschap tevens alleen/zelfstandig bevoegd bestuurder is van Otravo. Van Otravo Holding B.V. is de Otravo Topholding B.V. de enig aandeelhouder en de alleen/zelfstandig bevoegd bestuurder. Van Otravo Topholding B.V. is Stichting Airborne de enig aandeelhouder en zijn de heren J.A. Schuring en R.S. Reichgelt de gezamenlijk bevoegd bestuurders. De heren J.A. Schuring en R.S. Reichgelt zijn derhalve de (indirecte en uiteindelijke) bestuurders van Otravo.

23-01-2023
1

De Nederlandse Otravo vennootschappen maken onderdeel uit van een groep met entiteiten in meerdere landen, zowel in Europa als buiten Europa. De groepsstuctuur van de Otravo groep heb ik als bijlage toegevoegd.

1.2 Lopende procedures

Voor zover bekend is Otravo niet betrokken bij lopende procedures.

23-01-2023
1

1.3 Verzekeringen

Op datum faillissement beschikte Otravo over een ruim pakket aan verzekeringen. Het betroffen onder meer de navolgende verzekeringen: 23-01-2023 1

- Inventaris en goederen
- Aansprakelijkheid voor bedrijven

De curator heeft de polissen opgevraagd en zal de verzekeringen indien opportuun beëindigen per datum faillissement en daarbij aanspraak maken op premierestituties.

In de afgelopen verslagperiode zijn alle verzekeringen geëindigd. Daarmee is dit onderdeel afgewikkeld. 26-04-2023 2

1.4 Huur

Otravo huurt een kantoorruimte in de Suikersilos in Halfweg. De gehuurde kantoorruimte heeft een oppervlakte van 1.722 m2. Het gehuurde doet dienst als hoofdkantoor. De jaarlijkse huurprijs bedraagt € 203.098, te vermeerderen met servicekosten en btw. De huurovereenkomst is door de curator op 27 december 2022 ex artikel 39 Fw - met machtiging van de rechter-commissaris - opgezegd. 23-01-2023 1

Het voorgaande betekent dat de curator het gehuurde uiterlijk op 31 maart 2023 dient op te leveren. De curator zal in overleg treden met de verhuurder om afspraken te maken over de oplevering.

In de afgelopen verslagperiode heeft de curator de kantoorruimte in Halfweg opgeleverd. De verhuurder heeft de vordering op Otravo inmiddels bij de curator ingediend. Daarmee is dit onderdeel afgewikkeld. 26-04-2023 2

1.5 Oorzaak faillissement

De curator heeft gesproken met het bestuur en enkele werknemers van Otravo. Het bestuur verklaarde als volgt over de activiteiten van Otravo en de oorzaken van het faillissement. 23-01-2023 1

Activiteiten
Otravo is een online ticketaanbieder die internationaal actief is onder de volgende labels: Travelgenio.com, Tripmonster.com, Travel2be.com, Schipholtickets.com, WTC.nl, Vliegtickets.nl, Flygstolen.se, Greitai.lt, Bookinghouse.ee, Flysiesta.lv. Otravo werd begin 2014 opgericht door de fusie van Vliegtickets en WTC en voegde in december 2015 Schipholtickets toe aan haar merken. In februari 2016 nam private equity firma Waterland een meerderheidsbelang in het bedrijf, met als doel een toonaangevend Europees Online Reisbureau te worden door de combinatie van interne groei en acquisities. Dit leidde tot de overnames van Flygstolen (Nordics) in juli 2016, VakantieDiscounter (Benelux, Packages) in februari 2017 en Interneto Partneris (Baltics) in oktober 2017. In mei 2018 werd Travelgenio toegevoegd, waardoor Otravo op haar hoogtepunt wereldwijd meer dan 3 miljoen reizen/vakanties per jaar verkocht en bijna 2 miljard euro bruto omzet genereerde. De Otravo groep verkocht kort voor het faillissement gemiddeld 4500 vliegtickets per dag en had rond de 325 werknemers wereldwijd. Op datum faillissement had de Otravo-groep 28 werknemers in Nederland, waarvan 27 in dienst bij Otravo en één werknemer in dienst bij Otravo Topholding B.V.

Oorzaken faillissement

Otravo is sinds 2021 met meerdere partijen in gesprek geweest over een overname van zowel de "air business" (vliegtickets.nl etc.) als de pakketdiensten (VakantieDiscounter). Tijdens die zoektocht ondervond de onderneming van Otravo last van personeelstekorten, wat tot operationele problemen leidde. Vanaf eind 2021 was Otravo in gesprek met een concurrent die geïnteresseerd was in de overname van de "air business". In de zomer van 2022 liepen de onderhandelingen vast en trok de concurrent zich terug. Nadat in augustus van 2022 het label Vakantiediscounter werd verkocht aan investeringsmaatschappij 3i, bleef de groep over met verlieslatende labels van de "air business" waarvoor geen koper kon worden gevonden. Otravo werd in die periode geconfronteerd met diverse problemen, zoals een deels opgezegde kredietlijn in Spanje en een conflict met een creditcard maatschappij. Daardoor kwam Otravo in liquiditeitsnood terecht en heeft zij de financierende banken verzocht om een aanvullende financiering. Toen duidelijk werd dat de financierende banken de verliezen niet meer wilden opvangen, heeft het bestuur van Otravo de online verkoop van de tickets direct stilgelegd en om een surséance van betaling van Otravo Topholding B.V. verzocht. Er worden sinds 15 december 2022 (wereldwijd) geen tickets meer verkocht. Door de verlening van de voorlopige surséance van betaling van Otravo Topholding B.V., zijn alle vergunningen van de International Air Transport Association (IATA) per direct ingetrokken, waardoor Otravo niet meer mocht bemiddelen tussen reizigers en de luchtvaartmaatschappijen. De volledige (wereldwijde) onderneming van de Otravo groep ligt daarom sinds 15 december jl. stil.

De curator zal de bovenstaande verklaring van het bestuur betrekken in zijn onderzoek naar de oorzaken van het faillissement.

In de afgelopen verslagperiode is de curator gestart met het onderzoek naar de oorzaken van het faillissement. Zodra de curator in dit onderzoek een definitief standpunt heeft ingenomen, zal dit worden toegelicht in het openbaar verslag.	30-05-2024 5

2. Personeel

2.1 Aantal ten tijde van faillissement

Personeelsleden 23-01-2023

1

27

Toelichting

Otravo had op datum faillissement 27 werknemers in dienst. De werknemers zijn betaald tot en met november 2022. De curator heeft contact opgenomen met UWV om de Loongarantieregeling in werking te stellen. De intake van de werknemers door UWV heeft inmiddels plaatsgevonden.

2.2 Aantal in jaar voor faillissement

Personeelsleden 23-01-2023

1

27

Toelichting

Met machtiging van de rechter-commissaris heeft de curator bij brief van 22 december 2022 de arbeidsovereenkomsten met de werknemers opgezegd ex artikel 40 Fw. Het UWV heeft vervolgens de Loongarantieregeling in werking gesteld.

Toelichting 26-04-2023

2

In de afgelopen verslagperiode zijn alle arbeidsovereenkomsten tussen Otravo en het personeel geëindigd. Daarmee is dit onderdeel afgewikkeld.

2.3 Ontslagaanzegging

Datum	Aantal	Toelichting
22-12-2022	27	
totaal	27	

2.4 Werkzaamheden personeel

3. Activa

3.1 Onroerende zaken

Toelichting onroerende zaken

Otravo is geen eigenaar van onroerende zaken. 23-01-2023

1

3.2 Werkzaamheden onroerende zaken

3.3 Bedrijfsmiddelen

Beschrijving	Verkoopopbrengst	Boedelbijdrage
	€ 75.900,48	
	€ 76.236,52	
totaal	€ 152.137,00	€ 0,00

Toelichting bedrijfsmiddelen

Tot de boedel van Otravo behoort een bedrijfsinventaris. De kantoorruimte voorziet in werkplekken voor enkele tientallen werknemers. De bedrijfsinventaris lijkt te zijn verpand aan de financierende banken.

23-01-2023
1

De curator zal de bedrijfsinventaris in de navolgende verslagperiode te gelde maken. De curator heeft Troostwijk Waardering & Advies ("TWA") verzocht om de bedrijfsinventaris te taxeren, wat is inmiddels is gebeurd. De curator is in overleg met de verhuurder van het huurpand in het kader van een eventuele onderhandse verkoop. Mocht de curator geen overeenstemming bereiken met de verhuurder, dan zal aan BVAuctions een opdracht worden gegeven om de bedrijfsinventaris openbaar te veilen.

Zoals in het vorige verslag is toegelicht, heeft de curator met de verhuurder gesproken over de onderhandse verkoop van de bedrijfsinventaris. De verhuurder heeft een bod op de bedrijfsinventaris uitgebracht, maar de curator heeft dit bod afgewezen omdat dit bod lager lag dan de door TWA getaxeerde liquidatiewaarde. In dat kader heeft de curator Troostwijk Auctions opdracht gegeven de inventaris te veilen. Geïnteresseerde partijen hebben de gelegenheid gekregen om de inventaris op locatie te bekijken. Nadat de veiling was gesloten, heeft Troostwijk meerdere ophaaldagen georganiseerd, zodat er niet te veel bezoekers tegelijkertijd in het huurpand aanwezig zouden zijn. Inmiddels is de verkochte inventaris aan de kopers uitgeleverd en is de veiling afgerond.

26-04-2023
2

De curator heeft een eindafrekening van Troostwijk ontvangen. Met de veiling is – na aftrek van de veilingkosten – een totale opbrengst van € 75.900,48 gerealiseerd. Dit bedrag is inmiddels bijgeschreven op de boedelrekening van Otravo.

Onderdeel van de veiling was de fitnessapparatuur die door Otravo werd geleased. Daartoe had Otravo een financial leaseovereenkomst met de leasemaatschappij gesloten. Op datum faillissement had de leasemaatschappij nog een vordering van € 3.995,65 op Otravo. De curator heeft in overleg met de leasemaatschappij de fitnessapparatuur betrokken in de openbare veiling. Omdat eigendom van de apparatuur nog niet op Otravo was overgegaan, zal de curator de vordering van de leasemaatschappij uit de veilingopbrengst voldoen.

In de afgelopen verslagperiode heeft de curator de vordering van de leasemaatschappij van in totaal € 3.995,65 voldaan. Daarnaast heeft Troostwijk Auctions nog een nabetaling van € 336,04 aan de boedel gedaan, welk bedrag betrekking had op de openbare veiling van de bedrijfsinventaris. Daarmee komt de totale veilingopbrengst uit op een bedrag van € 76.236,52.

25-07-2023
3

In de afgelopen verslagperiode heeft Troostwijk Auctions nog een nabetaling van € 574,75 gedaan. Deze betaling had betrekking op de veiling van de bedrijfsinventaris. Daarom komt de totale opbrengst uit op een bedrag van € 76.811,27.

14-11-2023
4

3.4 Bodemvoorrecht fiscus

Voor wat betreft de vorderingen van de Belastingdienst brengt artikel 21 lid 2 jo. 22 lid 3 IW 1990 met zich mee dat het fiscaal voorrecht boven het recht van pand gaat. Voor alle vorderingen van de Belastingdienst geldt het reguliere fiscale voorrecht van artikel 21 IW 1990.

23-01-2023
1

3.5 Werkzaamheden bedrijfsmiddelen

3.6 Voorraden / onderhanden werk

Beschrijving	Verkoopopbrengst	Boedelbijdrage
	€ 76.811,27	
totaal	€ 76.811,27	€ 0,00

Toelichting voorraden / onderhanden werk

Otravo heeft geen voorraden in eigendom, noch is sprake van een

23-01-2023
1

3.7 Werkzaamheden voorraden / onderhanden werk

3.8 Andere activa

Beschrijving	Verkoopopbrengst	Boedelbijdrage
Nog niet bekend	€ 210.000,00	
totaal	€ 210.000,00	€ 0,00

Toelichting andere activa

Otravo beschikt over verschillende intellectuele eigendomsrechten, die als volgt worden toegelicht.

23-01-2023
1

IE-rechten
De Otravo-vennootschappen bezitten diverse domeinnamen en merkrechten. De curator heeft het bestuur vernomen dat meer dan 90% van de omzet werd gemaakt via de domeinnamen/labels www.vliegtickets.nl en www.vliegtickets.be, beide zeer gevestigde merken in zowel Nederland als België. Naast de bovengenoemde intellectuele eigendomsrechten bezitten de Otravo-ondernemingen nog verschillende andere domeinnamen en merkrechten. Uit het handelsregister blijkt dat Otravo de navolgende handelsnamen heeft.

- Otravo B.V.
- Vliegtickets.nl
- Vliegtarieven.nl
- WTC.nl
- World Ticket Center
- Reisburo Business Budget Center "BBC"
- Reisburo W.T.C. World Ticket Center
- Amerika-Specialisten
- De WTC Reislijn
- Reisburo World Ticket Center
- Studentenreisburo WTC
- Vliegticket Specialist
- Vliegtickets.nl-Maatwerk
- VT.BE
- Touroperator
- Zonvakanties specialist
- Stedentrip specialist
- Worldtravelcentre

- Worldtravelcenter
- WTC Travelshop
- Schipholtickets.nl
- Schipholtickets.com
- Flygstolen.se
- Greitai.lt
- Flysiesta.lv
- Bookinghouse.ee

Otravo is voorts eigenaar van 269 domeinnamen, twee woordenmerken (Vliegtickets.nl en Otravo) en een 6-tal beeldmerken (Vliegtickets, Schipholtickets en WTC).
Goodwill
Een deel van de goodwill is het klantenbestand van de Otravo-vennootschappen. Otravo heeft een goede reputatie en een breed klantenbestand opgebouwd in de afgelopen jaren, voornamelijk via www.vliegtickets.nl en www.vliegtickets.be. Ongeveer 500.000 klanten schreven zich in voor de betreffende nieuwsbrieven. Volgens de Nederlandse privacywetgeving is de verkoop van het klantenbestand onderworpen aan regelgeving (GDRP/AVG).

De curator zal met de eventuele doorstartende partij onderzoeken of verkoop en overdracht van het klantenbestand mogelijk is, en zo ja onder welke voorwaarden.

Software / ticketing-systeem
De Otravo-groep heeft in de afgelopen jaren flinke investeringen gedaan in het ticketing-systeem. De curator vernam van het bestuur dat de Uruguayaanse groepsvennootschap eigenaar is van het ticketing-systeem. De curator doet nader onderzoek.

Voor een toelichting op de IE-rechten en de goodwill wordt verwezen naar het eerste openbare verslag.

26-04-2023
2

In de afgelopen verslagperiode heeft de curator een doorstartprocedure in gang gezet. Bovengenoemde activa heeft de curator betrokken in het doorstartproces. Voor een toelichting op dit proces wordt verwezen naar hoofdstuk 6 van dit verslag.

Uiteindelijk heeft de curator een doorstart gerealiseerd, waarbij de activa zijn verkocht voor een koopsom van in totaal € 700.000. De curator is daarbij met de financierende banken overeengekomen dat – in het kader van de gevestigde zekerheden – 70% van de koopsom naar de banken gaat en 30% naar de boedel van Otravo. Het gedeelte van de verkoopopbrengst dat naar de boedel gaat, bedraagt aldus € 210.000.

In de afgelopen verslagperiode is de koopsom door de doorstarter voldaan, waarna 70% hiervan aan de banken is afgedragen. Daarmee is dit onderdeel afgewikkeld.

25-07-2023
3

3.9 Werkzaamheden andere activa

4. Debiteuren

4.1 Debiteuren

Beschrijving	Omvang	Opbrengst	Boedelbijdr.
Nog niet van toepassing			€ 14.094,24
totaal	€ 0,00	€ 0,00	€ 14.094,24

Toelichting debiteuren

Van het bestuur vernam de curator dat op datum faillissement sprake was van een debiteurenportefeuille, die deels onder het pandrecht van de financierende banken valt. Het bestuur is thans de hoogte daarvan in kaart aan het brengen. De curator heeft de pandhouder aangeboden om te zorgen voor de invordering van de debiteurenportefeuille, tegen vergoeding van een boedelbijdrage van 10% conform de seperatistenregeling.

De curator verwacht de debiteuren in de aankomende verslagperiode aan te schrijven.

23-01-2023
1

In de afgelopen verslagperiode heeft de curator alle debiteuren aangeschreven. Tot op heden heeft de curator een bedrag van € 144.704,75 geïncasseerd, waarvan € 142.685,51 is voldaan op de ABN AMRO rekening van Otravo.

26-04-2023
2

In de afgelopen verslagperiode heeft de curator nog een aantal vorderingen geïncasseerd. Het betreft in totaal een bedrag van € 175.426,17, waarvan een gedeelte is voldaan op de ABN AMRO rekening van Otravo.

25-07-2023
3

In de afgelopen verslagperiode heeft de curator nog een vordering geïncasseerd. Het totaal geïncasseerde bedrag bedraagt € 189.069,68. Hiervan is een groot gedeelte voldaan middels overboeking naar de ABN AMRO rekening van Otravo.

In de komende verslagperiode zal de curator – in overleg met de pandhouder –onderzoek doen naar de mogelijkheden om de resterende debiteuren te incasseren.

14-11-2023
4

In de afgelopen verslagperiode heeft de curator een overzicht van de geïncasseerde debiteuren met de pandhouder gedeeld. De financiële afwikkeling dient nog plaats te vinden.

30-05-2024
5

4.2 Werkzaamheden debiteuren

Van het bestuur vernam de curator dat op datum faillissement sprake was van een debiteurenportefeuille, die deels onder het pandrecht van de financierende banken valt. Het bestuur is thans de hoogte daarvan in kaart aan het brengen. De curator heeft de pandhouder aangeboden om te zorgen voor de invordering van de debiteurenportefeuille, tegen vergoeding van een boedelbijdrage van 10% conform de seperatistenregeling.

De curator verwacht de debiteuren in de aankomende verslagperiode aan te schrijven.

23-01-2023
1

5. Bank / Zekerheden

5.1 Vordering van bank(en)

23-01-2023
1

Toelichting vordering van bank(en)

Otravo is op 24 mei 2018 een kredietovereenkomst – meer specifiek een revolving facilities agreement – aangegaan ter waarde van initieel EUR 116.600.000 met ABN AMRO Bank N.V., Bremer Kreditbank AG, Coöperatieve Rabobank U.A., IKB Deutsche Industriebank AG en ING Bank N.V. De huidige uitstaande (opeisbare) vordering bedraagt per heden een bedrag van circa 30 – 40 mio, waarvoor alle (wereldwijde) vennootschappen van Otravo hoofdelijk aansprakelijk zijn. De curator heeft een nadere specificatie opgevraagd en verwacht deze op korte termijn te ontvangen.

Op datum faillissement had Otravo bankrekeningen bij:

1. ABN AMRO Bank N.V.
2. ING Bank N.V.
3. Paysera L.T. (Litouwen)

De financierende banken hebben zich op het standpunt gesteld dat de creditsaldi op de rekeningen bij ABN AMRO Bank N.V. en ING Bank N.V. onder het pandrecht van ING Bank N.V. als security agent vallen.

Op de bankrekening van Paysera L.T. stond op datum faillissement een creditsaldo van € 23.866,15, welk bedrag inmiddels is overgeschreven naar de faillissementsrekening van Otravo. De curator zal onderzoeken in hoeverre dat creditsaldo is verpand en alsdan in overleg treden met de security agent.

26-04-2023
2

Toelichting vordering van bank(en)

De curator heeft beoordeeld of het creditsaldo dat op de Litouwse bankrekening stond onder het pandrecht van de security agent valt. Op grond van artikel 10:135 BW is het recht van Litouwen van toepassing op de wijze waarop het creditsaldo kan worden verpand. Na enig onderzoek heeft de curator geconstateerd dat de wet in Litouwen de verplichting stelt dat pandrechten worden geregistreerd in een Central Register of Mortgages. De curator vernam van het bestuur van Otravo dat dat niet is gebeurd. In dat kader heeft de curator zich op het standpunt gesteld dat het creditsaldo niet onder het pandrecht valt. De curator heeft de security agent uitgenodigd om te bewijzen dat het creditsaldo wél is verpand.

5.2 Leasecontracten

Met diverse partijen waren operationele leaseovereenkomsten gesloten. 23-01-2023
1

MisterGreen Lease II B.V.
Otravo leasede een voertuig van MisterGreen Lease II B.V. (“MisterGreen”) op grond van operationele lease. De curator erkent voorshands de aanspraak van de leasemaatschappij. De curator verwacht dat het voertuig op korte termijn wordt ingeleverd bij MisterGreen.

Terberg Business Lease Group B.V.
Otravo leasde een voertuig van Terberg Business Lease Group B.V. (“Terberg”) op grond van operationele lease. De curator erkent voorshands de aanspraak van de leasemaatschappij. De curator verwacht dat het voertuig op korte termijn wordt ingeleverd bij Terberg.

Interactive Finance B.V.
Otravo huurde een tweetal koffiemachines van Interactive Finance B.V. De curator heeft de aanspraak van Interactive Finance B.V. erkend. De koffiemachines zijn in de afgelopen verslagperiode opgehaald.

5.3 Beschrijving zekerheden

Op grond van een Omnibus Pledge van 24 mei 2018 zijn de activa van Otravo verpand aan ING Bank N.V. als security agent. Op 12 september 2019 is een Second Omnibus Pledge geregistreerd en op 15 mei 2020 een Supplemental Omnibus Pledge. De laatst geregistreerde pandlijst is geregistreerd op 24 september 2020.

De curator heeft de rechtsgeldigheid van de pandrechten in onderzoek en is met de financierende banken in overleg over een uitwinningsarrangement ter zake de liquidatie van de activa en de invordering van de debiteurenportefeuille.

In de afgelopen verslagperiode zijn alle leaseovereenkomsten geëindigd en heeft de curator de leaseobjecten ingeleverd. Daarmee is dit onderdeel afgewikkeld. 26-04-2023
2

5.3 Beschrijving zekerheden

5.4 Separatistenpositie

Vooralsnog niet van toepassing. 23-01-2023
1

5.5 Eigendomsvoorbehoud

Vooralsnog hebben geen crediteuren een beroep gedaan op een eigendomsvoorbehoud. 23-01-2023
1

5.6 Retentierechten

Vooralsnog hebben geen crediteuren een beroep gedaan op het retentierecht. 23-01-2023
1

5.7 Reclamerechten

Vooralsnog hebben geen crediteuren een beroep gedaan op het recht van reclame.

23-01-2023
1

5.8 Boedelbijdragen

Toelichting

Nog niet van toepassing.

23-01-2023
1

5.9 Werkzaamheden bank / zekerheden

6. Voortzetten / doorstart onderneming

Voortzetten onderneming

6.1 Exploitatie / zekerheden

Er worden sinds 15 december 2022 (wereldwijd) geen tickets meer verkocht door Otravo. Door de verlening van de voorlopige surséance van betaling van Otravo Topholding B.V. op 16 december 2022 zijn alle vergunningen van de International Air Transport Association (IATA) per direct ingetrokken, waardoor de Otravo-vennootschappen niet meer mochten bemiddelen tussen reizigers en de luchtvaartmaatschappijen. De volledige (wereldwijde) onderneming van de Otravo groep ligt daarom sinds 15 december jl. stil.

Van een voortzetting van activiteiten is aldus geen sprake.

23-01-2023
1

6.2 Financiële verslaglegging

Nu de activiteiten niet zijn voortgezet, is dit onderdeel niet van toepassing.

23-01-2023
1

6.3 Werkzaamheden voortzetten onderneming

Doorstarten onderneming

6.4 Beschrijving

In voorbereiding op de biedingsprocedure is het bestuur en het management verzocht om een lijst met een aantal concurrenten op te stellen. De curator heeft zelf ook onderzoek gedaan naar de belangrijkste concurrenten van Otravo. Daarnaast hebben meerdere concurrenten en investeringsmaatschappijen de curator zelfstandig benaderd. Deze inspanningen hebben geleid tot een lijst van een 26-tal partijen, die door de curator zijn benaderd of die de curator hebben benaderd. De curator heeft het verkoopproces vervolgens in gang gezet.

23-01-2023
1

Ten behoeve van de biedingsprocedure is een informatiepakket samengesteld dat aan de gegadigden toegezonden kon worden, onder de voorwaarde van geheimhouding. In het informatiememorandum werd informatie verschaft over de intellectuele eigendomsrechten (domeinnamen, websites, merkenrechten) en de goodwill (klantenbestanden, online SEO-posities) van Otravo. Uiteindelijk hebben 15 partijen de geheimhoudingsovereenkomst ondertekend, waarna ze via een ingerichte dataroom een informatiememorandum, een biedingsprotocol en diverse bijlagen hebben ontvangen.

Gedurende de eerste biedingstermijn hebben 4 partijen een bieding gedaan. In overleg met de financierende banken heeft de curator conform het biedingsprotocol een tweede biedingsronde georganiseerd, waarin aan diverse partijen aanvullende informatie is verschaft.

De curator verwacht hierover in de aankomende verslagperiode nader te kunnen rapporteren.

26-04-2023
2

Zoals in het vorige openbare verslag is toegelicht, heeft de curator – na overleg met de financierende banken – een tweede biedingsronde georganiseerd. Nadat de betrokken partijen de aanvullende informatie hadden ontvangen, heeft één partij (Tix) haar bod verhoogd naar € 700.000. De curator heeft dit bod besproken met de financierende banken. Uiteindelijk is de curator – met toestemming van de rechter-commissaris – akkoord gegaan met het bod van Tix.

Gelet op het pandrecht van de financierende banken is de curator met deze banken in overleg getreden over de verdeling van de opbrengst. Uiteindelijk zijn de curator en de banken – met toestemming van de rechter-commissaris – overeengekomen dat 30% van de verkoopopbrengst naar de boedel van Otravo gaat. De doorstart met Tix heeft aldus geleid tot een boedelactief van € 210.000.

De volgende activa maken onderdeel uit van de doorstartovereenkomst met Tix:

- Goodwill;
- De gegevens van de klanten die zich op de nieuwsbrief van Otravo hadden geabonneerd;
- De operationele websites;
- De IE-rechten.

In de afgelopen periode zijn deze activa overgedragen aan Tix, waarmee de uitrol van de doorstart zo goed als afgerond is.

Doorstart en AVG
De doorstarter heeft de curator laten weten graag de voormalige klanten van Otravo te willen kunnen benaderen om de dienstverlening aan deze klanten te kunnen voortzetten. Onder het Vliegticket label is door Otravo een grote groep in reisdiensten geïnteresseerde klanten opgebouwd die met enige regelmaat van Otravo een nieuwsbrief ontvingen.

De curator heeft de koper laten weten dat de persoonsgegevens van deze nieuwsbrieflezers en klanten van Otravo, gelet op de geldende privacywetgeving, de Algemene Verordening Gegevensbescherming “AVG” en de Wet op de Telecommunicatie, niet zomaar aan koper kunnen worden overgedragen. De curator heeft vervolgens onderzoek gedaan naar de juiste aanpak. Hierbij is een onderscheid gemaakt tussen enerzijds de groep personen aan wie de nieuwsbrieven werden verstuurd en anderzijds tussen

de klanten die daadwerkelijk bij Otravo reisdiensten hebben afgenomen en wiens gegevens in de CRM van Otravo staan opgenomen. Uiteraard valt de eerste en tweede groep uiteraard regelmatig samen.

De curator heeft inmiddels aan de eerste groep, de ontvangers van de nieuwsbrieven, een bericht per e-mail gestuurd om hen over het faillissement en de doorstart te informeren. De curator heeft deze nieuwsbrieflezers verder laten weten dat de doorstartende partij deze groep graag wil blijven informeren met een nieuwsbrief. Aan deze groep is de mogelijkheid gegeven om bezwaar te maken tegen de overdracht van hun emailadres aan koper. Dat kunnen zij binnen 21 dagen na ontvangst van de email via de meegestuurde link laten weten ("opt out"). Dit staat los van, en laat de in elke nieuwsbrief opgenomen optie om zich per direct uit te schrijven van de nieuwsbrief, onverlet.

Van deze groep nieuwsbriefontvangers dient een tweede groep, de voormalige klanten van Otravo te worden onderscheiden. De curator heeft bij koper aangegeven dat de overdracht van deze klantgegevens uitsluitend op basis van voorafgaande toestemming van de betreffende klant zal kunnen gebeuren ("opt in"). Het is nog niet bekend of deze groep daadwerkelijk met een dergelijk verzoek zal dienen te worden benaderd.

Ten tijde van het opstellen van dit openbaar verslag is de mailing aan de nieuwsbriefontvangers verzorgd en loopt de termijn van de opt out nog. De verdere afwikkeling van de persoonsgegevens zal in het volgende openbare verslag opnieuw aan de orde komen.

In de afgelopen verslagperiode is de termijn voor de opt out verstreken. Een gedeelte van de klanten van Otravo heeft binnen deze termijn bezwaar gemaakt tegen de overdracht. De gegevens van de klanten die géén bezwaar hebben gemaakt, zijn in de afgelopen verslagperiode overgedragen aan de doorstarter.

25-07-2023
3

6.5 Verantwoording

Nog niet van toepassing.

23-01-2023
1

6.6 Opbrengst

Toelichting

23-01-2023
1

Nog niet van toepassing.

€ 210.000,00

26-04-2023
2

6.7 Boedelbijdrage

Toelichting

23-01-2023
1

Nog niet van toepassing.

6.8 Werkzaamheden doorstarten onderneming

7. Rechtmatigheid

7.1 Boekhoudplicht

In onderzoek. De curator heeft de boekhouding van het bestuur ontvangen. De curator heeft met toestemming van de rechter-commissaris Insolvit ingeschakeld voor IT-ondersteuning bij het onafhankelijk inventariseren, veiligstellen en inzichtelijk maken van data van Otravo.

Insolvit heeft de boekhouding, waaronder ook begrepen een deel van de e-mailboxen, inmiddels veiliggesteld.

23-01-2023
1

In de afgelopen verslagperiode is de curator gestart met het rechtmatighedenonderzoek. Zodra de curator in dit onderzoek een definitief standpunt heeft ingenomen, zal dit worden toegelicht in het openbaar verslag.

30-05-2024
5

In de afgelopen verslagperiode heeft de curator het rechtmatighedenonderzoek voortgezet. Zodra de curator in dit onderzoek een definitief standpunt heeft ingenomen, zal dit worden toegelicht in het openbaar verslag.

25-09-2024
6

7.2 Depot jaarrekeningen

In onderzoek.

23-01-2023
1

7.3 Goedkeuringsverklaring accountant

In onderzoek.

23-01-2023
1

7.4 Stortingsverplichting aandelen

In onderzoek.

23-01-2023
1

7.5 Onbehoorlijk bestuur

Toelichting

In onderzoek.

23-01-2023
1

7.6 Paulianeus handelen

Toelichting

In onderzoek.

23-01-2023
1

7.7 Toelichting rechtmatigheid

In onderzoek.

23-01-2023
1

7.8 Werkzaamheden rechtmatigheid

8. Crediteuren

8.1 Boedelvorderingen

Toelichting

23-01-2023
1

Het salaris van de curator (p.m.) is een boedelvordering.

Er is een boedelvordering van € 131,80 ingediend door L. Loots voor het leeghalen archief en huren van een busje.

€ 220.017,01

25-07-2023
3

Toelichting

Het UWV heeft een boedelvordering ingediend van € 220.017,01 uit hoofde van loonvordering en pensioenpremie

€ 220.130,81

30-05-2024
5

Toelichting

Het UWV heeft een boedelvordering ingediend van € 220.130,81 uit hoofde van loonvordering en pensioenpremie.

€ 232.416,25

25-09-2024
6

Toelichting

Er is nog een boedelvordering ingediend door BNP Paribas ter hoogte van € 12.153,64.

8.2 Pref. vord. van de fiscus

€ 1.504.714,00

23-01-2023
1

Toelichting

De Belastingdienst heeft een vordering ingediend ad 1.504.714,-- uit hoofde van Omzetbelasting en Loonheffing.

€ 1.894.450,00

25-07-2023
3

Toelichting

De Belastingdienst heeft een vordering ingediend ad € 1.894.450,-- uit hoofde van Omzetbelasting en Loonheffing.

8.3 Pref. vord. UWV

Toelichting

23-01-2023
1

Nog niet bekend.

€ 118.537,46

25-07-2023
3

Toelichting

Het UWV heeft een preferente vordering ingediend ad € 118.537,46

€ 120.514,46

30-05-2024
5

Toelichting

Het UWV heeft een preferente vordering ingediend ad € 120.514,46.

8.4 Andere pref. crediteuren

8.5 Aantal concurrente crediteuren

55

23-01-2023
1

Toelichting

Tot nu toe hebben 55 concurrente crediteuren een vordering ingediend.

260

25-07-2023
3

Toelichting

Tot nu toe hebben zich om de nabij 260 concurrente crediteuren een vordering ingediend.

322

30-05-2024
5

Toelichting

Tot nu toe hebben zich om de nabij 322 concurrente crediteuren een vordering ingediend.

300

25-09-2024
6

Toelichting

Tot nu toe hebben zich om de nabij 300 concurrente crediteuren een vordering ingediend.

8.6 Bedrag concurrente crediteuren

€ 1.161.093,76

23-01-2023
1

Toelichting

Het totaalbedrag aan concurrente vorderingen bedraagt € 1.161.093,76

€ 1.881.009,22

25-07-2023
3

Toelichting

Het totaalbedrag aan concurrente vorderingen bedraagt € 1.881.009,22.

€ 2.451.611,16

30-05-2024
5

Toelichting

Het totaalbedrag aan concurrente vorderingen bedraagt € 2.451.611,16.

8.7 Verwachte wijze van afwikkeling

Nog niet bekend.

23-01-2023
1

8.8 Werkzaamheden crediteuren

23-01-2023
1

De curator heeft in de afgelopen verslagperiode meer dan 1.200 e-mails ontvangen van klanten van Otravo, veelal met vragen over de status van de aangeschafte vliegtickets. Er zijn 4 situaties denkbaar waarin klanten van Otravo zich kunnen bevinden.

Er moet onderscheid worden gemaakt tussen klanten die een vliegticket via Otravo hebben aangeschaft en die:

1. het vliegticket al hebben ontvangen van de luchtvaartmaatschappij, welk vliegticket wel is betaald door Otravo aan de luchtvaartmaatschappij;
2. het vliegticket al hebben ontvangen van de luchtvaartmaatschappij, welk vliegticket nog niet is betaald door Otravo aan de luchtvaartmaatschappij;
3. op een terugbetaling van een geannuleerd vliegticket aan het wachten zijn;
4. nog geen vliegticket van de luchtvaartmaatschappij hebben ontvangen.

Om die positie te kunnen bepalen, heeft de curator contact gehad met IATA en de Algemeen Nederlandse Vereniging van Reisondernemingen (ANVR). Voorts heeft de curator de voorwaarden van de IATA beoordeeld. De curator is tot het voorlopige oordeel gekomen dat bij klanten die via de tussenpersoon Vliegtickets.nl hebben geboekt, sprake is van een rechtstreekse vervoersovereenkomst met luchtvaartmaatschappij. De curator stelt vast dat de luchtvaartmaatschappij de klanten daardoor rechtstreeks zou moeten helpen met de informatie over het ticket, het wijzigen, het annuleren en/of de terugbetaling van de tickets. Daarbij is niet van belang of Otravo de ticketgelden ook daadwerkelijk aan de luchtvaartmaatschappij heeft voldaan.

Crediteuren die menen een vordering te hebben op Otravo kunnen hun vordering schriftelijk en onderbouwd met bewijsstukken bij de curator indienen. Dat geschiedt bij voorkeur via het emailadres crediteuren.otravo@devos.nl.

Een eventuele aanspraak op een voorrecht, retentierecht, eigendomsvoorbehoud en/of enig ander recht dient expliciet en gemotiveerd te worden vermeld.

26-04-2023
2

In de afgelopen verslagperiode heeft de curator meer dan 1000 e-mails van klanten van Otravo ontvangen en beantwoord. Nog steeds ontvangt de curator op dagelijkse basis tientallen e-mails van klanten die vragen hebben over de status van hun ticket. Zoals in het vorige verslag is toegelicht, meent de curator dat bij de klanten die via Otravo een ticket hebben geboekt, sprake is van een rechtstreekse vervoersovereenkomst met de luchtvaartmaatschappij. In dat kader verwijst de curator de klanten veelal door naar de betreffende luchtvaartmaatschappij. Helaas verwijzen die luchtvaartmaatschappijen klanten regelmatig terug naar Otravo, wat logischerwijs tot veel frustratie leidt, omdat Otravo de klanten niet (meer) kan helpen. Door het faillissement van Otravo zijn de IATA-vergunningen ingetrokken, waardoor Otravo niet meer mag optreden als reisagent. Desondanks probeert de curator deze klanten te helpen waar mogelijk.

25-07-2023
3

In de afgelopen verslagperiode is het aantal e-mails van klanten van Otravo afgenomen. Desondanks blijven er nog steeds op dagelijkse basis e-mails binnenkomen. De curator probeert deze klanten te helpen waar mogelijk, maar kan de klanten in de meeste gevallen enkel verwijzen naar de betreffende luchtvaartmaatschappij.

9. Procedures

9.1 Naam wederpartijen

Voor zover bekend is Otravo niet betrokken bij procedures.

23-01-2023
1

9.2 Aard procedures

9.3 Stand procedures

9.4 Werkzaamheden procedures

10. Overig

10.1 Plan van aanpak

Nog steeds dienen zich met regelmaat kwesties aan die acute aandacht verdienen. Het is de verwachting dat de intensiteit daarvan langzaamaan afneemt.

23-01-2023
1

De curator zal zich in de komende verslagperiode in ieder geval richten op:

- het afronden van het doorstartproces;
- het overeenkomen van een uitwinningsarrangement met de pandhouder;
- verkoop van de inventaris;
- afwikkeling van de huurovereenkomst;
- contact met crediteuren en/of gedupeerde reizigers van Otravo;
- overige beheers- en vereffeningswerkzaamheden.

De curator zal zich in de komende verslagperiode in ieder geval richten op:

- het afronden van het doorstartproces;
- contact met crediteuren en/of gedupeerde reizigers van Otravo;
- overige beheers- en vereffeningswerkzaamheden.

26-04-2023
2

De curator zal zich in de komende verslagperiode in ieder geval richten op:

- contact met crediteuren en/of gedupeerde reizigers van Otravo;
- overige beheers- en vereffeningswerkzaamheden.

25-07-2023
3

De curator zal zich in de komende verslagperiode in ieder geval richten op:

- incasso debiteuren;
- begin oorzaken- en rechtmatighedenonderzoek;
- overige beheers- en vereffeningswerkzaamheden.

14-11-2023
4

De curator zal zich in de komende verslagperiode in ieder geval richten op:

30-05-2024

- financiële afwikkeling incasso debiteuren;
- Voortzetting oorzaken- en rechtmatighedenonderzoek;
- overige beheers- en vereffeningswerkzaamheden.

5

De curator zal zich in de komende verslagperiode in ieder geval richten op:

25-09-2024
6

- financiële afwikkeling incasso debiteuren;
- Voortzetting oorzaken- en rechtmatighedenonderzoek;
- overige beheers- en vereffeningswerkzaamheden.

10.2 Termijn afwikkeling faillissement

Nog niet bekend.

23-01-2023
1

10.3 Indiening volgend verslag

25-12-2024

25-09-2024
6

10.4 Werkzaamheden overig

Bijlagen

Bijlagen

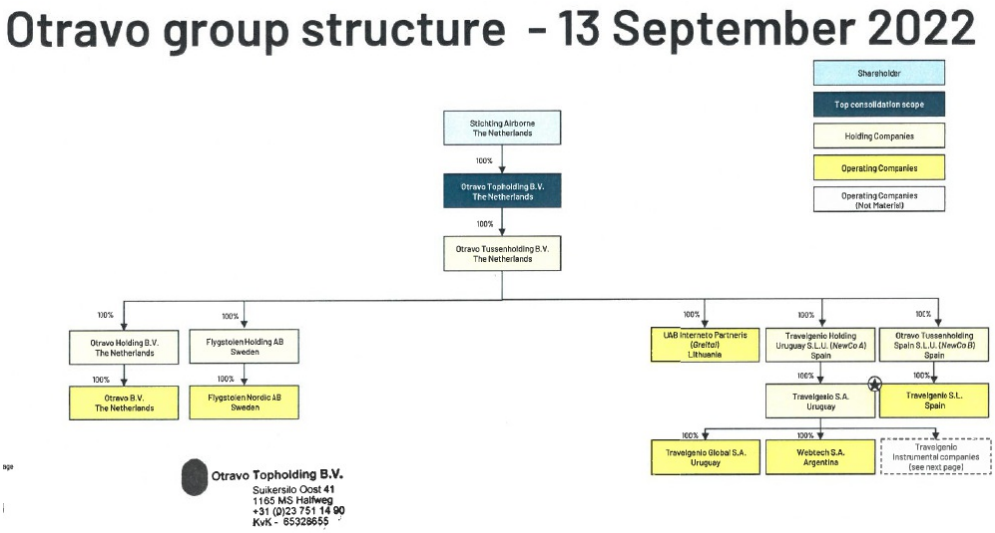

23-01-2023
1